重慶商務日報

Commercial Daily News
Chungking

（承印處渝商印書館）

中華郵政局特准掛號立券按照總包特別優益寄送之報紙

今日出版三大張半

地址重慶市商會內　電報掛號〇五一二三　電話五五六號　出版號第七千一百零十五號

本報價目
零售每份四仙　每月一元　半年五元六角
全年十一元二角　外埠每月加郵費二角　郵票代洋十足收用

晋吉春
龜齡丹　龜齡集

生礦鹼南百寶丹野神樸藏紅花麝香熊胆三七定中
丹止咳藥王同仁堂衛生丸以及京廣申漢小兒丸散
膏丹應有盡有外埠函購郵費奉送
（商）開設重慶商業場

政府[illegible]外特登報聲明即希惠顧諸君嚴加注意防偽為要[illegible]
革命軍第二十一軍司令部第二一號批
呈悉所稱徐相臣等假冒分店名義偽製丸藥各節如果不虛殊屬不合仰候令飭永瀘兩縣政府查明從嚴取締可也此批
重慶商業場正大街慶記天生元啓（商交）

聚興誠銀行招考見習生廣告

資格，甲高中畢業，乙身體健全無惡劣嗜好者，丙志向堅決能出遠門者，丁具有服務社會精神能耐勞忍苦者，二年齡十八歲以上二十四歲以下者，三性別，祇收男生，四考試科目，甲主要科　國文　英文　數學　乙隨意科　商記　常識　珠算　五報名地點，重慶新豐街本行儲蓄部都郵街本行辦事處，六報名手續，報名時須繳最近四寸半身像片一張，後面註明籍貫年齡及現在住址，錄取與否概不退還，七報名時間，自二十三年六月一日起考試前五日止，八考試日期，七月十五日，九考試地點，重慶機房街商業中學，地點如有變更，臨時通知，十進行錄取，已定由本行榜示並登報公佈，旋即具織通知，限□日期覓取殷實擔保，經本行認可方能進行，十一待遇，初入行須受上級行員之訓練三個月，期滿得視其成績而定去留，在訓練中亦照支薪，第一年月支二十四元，第二年月支二十六元，兩年期滿即升為行員，成績優異者，亦得於未滿期前提升（商交）

遺失銅牌啟事

五月二十六日新業銀行開幕原鑄銅牌不敷應用特向本行借用銅牌內有第一二二七號銅牌一枚被新業銀行存戶王代仁遺失除由新業銀行及王代仁登報聲明作廢外特此登報聲明即將該號銅牌註銷無論何人拾得均作無效

重慶川鹽銀行啟（交日）

四川美豐銀行特別啓事

啓者茲有敝行甲種整存整付第四八三號存戶吳瀛洲來行聲稱存欵印鑑私章遺失請改換新章取欵特此公告凡對該項存欵如有異議請於十日內來行清理逾期敝行即憑新章及保人照付概不負責此告

四川美豐銀行啓（商換）

四部叢刊續編

六月十五日截止預約

敝館輯印四部叢刊景選舊刻佳鈔用中國手工上等連史紙影印先後出版遐邇風行續編仿前例所收尤多珍秘第一期書五百册規定於二十三年內每逢星期日出版書一次從未刊行之〈嘉慶重修一統志〉五百六十卷分裝二百册亦已於五月一日一次出齊索引十册六月亦可出版（憑贈送券取書）本書預約期遠省原定五月底截止茲經總公司通知展延半月至六月十五日截止機會誠屬難得尚希早賜訂定不勝歡迎樣本承索即贈預約價每部一百八十元（郵匯費在內）

商務印書館重慶分行啓（日交）

重慶市民銀行啓事一

啓者敝行開辦以來於茲數載對於萬縣市並未開設分行及辦事處至於萬縣市現有市民銀行與本行毫無關係特此申啓敬祈各界明察是荷此啓

重慶市民銀行啓事二

啓者敝行本服務社會精神便利顧客起見除對上海成都自井等處開設分行及辦事處業已先後開幕專營銀行一切業務外現於省外各大埠亦能通匯如蒙惠顧竭誠歡迎此啓

重慶總行　狀元橋　婦女儲蓄部　都郵街
成都分行　春熙路　上海辦事處　四馬路
自井匯兌所　太平街

四川商業銀行

為恆裕押欵啓事（務交）

逕啓者敝行承押恆裕繁華林紙烟四十五箱五底由該號交來元記六半期支票一紙當由敝行代辦部出給發貨條註明由恆裕直接提取別人不得生效誠恐外界不明眞象特此登報聲明

行址新街口
電報掛號〇九三四
電話　經理室一〇六　營業室五〇五　代理部五三五

敬獻於摩登姑娘之粧前

時代化的花樣

龍花糺縵綢
新花連璽綢
各色糺縵綢
新花羅娜綢
新花二美綢
新花和合綢
各色美成綢
新花紫薇綢

時令化的顏色

中華國貨介紹所　電話六〇五

本報領得內政部警字第一二二七六號登記證
中執會中字第一五九九七號登記證

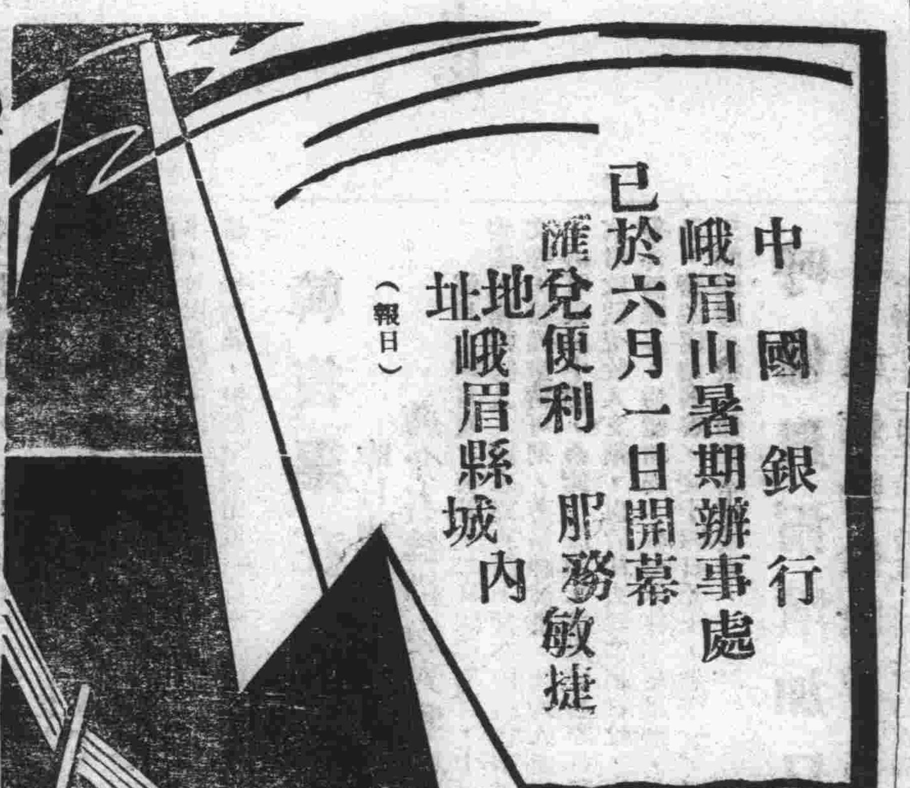

中國銀行峨眉山暑期辦事處

已於六月一日開幕
匯兌便利　服務敏捷
地址峨眉縣城內
（日報）

實行新生活運動首先須（一）勵行節儉（二）提倡儲蓄

川康殖業銀行儲蓄部

基金穩固　利息優厚
（詳章函索即奉）
總行：重慶打銅街
電報掛號：二九九四

四川地方銀行營業要目

存欵　放欵　押欵　貼現　押匯　匯兌　保管　信託

通匯各大埠　交款迅速　取費低廉

重慶總行　下陝西街
成都分行　成都東御街
萬縣辦事處　萬縣曇花寺街
綏宣匯兌所　宣漢東門內大東街

營業時間　六月一起到九月底止
上午九點半至十　點
下午一點至三點
（商換）

江海銀行重慶分行開幕啓事（一）

逕啓者本行資本一次收足國幣一百萬元經財政部驗資註冊發給銀字第一六九號營業執照并呈准實業部登記在案上海總行設甯波路一百零九號已於本年三月六日開幕重慶分行籌備就緒分別呈奉陸軍第二十一軍司令部暨重慶警備司令部市政府批准備案已於六月十二日正式開幕營業如蒙 惠顧無不竭誠歡迎特將業務行址通告如下

業務　分營業儲蓄兩部營業部辦理各種存款放款押款匯兌貼現暨代辦收付各種款項儲蓄部專辦定期活期各種儲蓄兼營農工商學兵各界零星儲蓄

行址　重慶分行設曹家巷六十三四號、電話經理室四一七號　營業室六〇二號　電報掛號六一三三號有無線同

江海銀行重慶分行啓事二

敬啓者敝行開幕辱蒙 各界錫以 厚貺又承惠臨指導高誼隆情感何可言惟是日來賓衆多招待未週殊深抱歉謹登報端用答謝悃伏冀 鑒諒爲幸（商交）

介紹德國柏林大學醫學博士楊昌穀大夫

楊昌穀博士爲 席綰先生長公子民國十年由上海同濟大學赴德曾住奇爾大學及衛慈堡大學最後畢業於柏林大學考得醫學博士學位實習於該校內外科諸醫院及興登堡病院之病理學院暨內外科各部嗣又學電氣手術於文生氏醫院留德共十餘年學理經驗均極宏富誠非淺嘗輒止者可比今春回川小住渝城已活人無算同人等本濟世之念特促其速設診所爲病人造福並爲介紹俾病家知所問津焉

地點　都郵街卅四號得圓照相館樓上

時間　門診上午十時至十二時下午一時至三時　出診下午三時至六時

診費　門診二元　出診十元

胡文瀾　劉積之　李翰丞　石體元　唐棣之　陳懷先　韓祥麟　林潤孫　曾子唯　彭誠孚　廖海濤　盧作孚

汪雲松　王蘭楫　李奎安　朱叔癡　溫少鶴　向作賓　張梯雲　婁仲光　盧德孚　楊聞直　廖性成

李熙宇　馮均逸　邱子敬　彭澤久　彭維翰　劉龍雛　張公表　顧鶴皋　彭子猷

（已天乙固面）

本日新聞提要

（國內）△藏本尋獲後中日交涉繼續進行△陝北三邊教案演成秘密小國△監察院彈劾顧孟餘擅借外債

（國際）△軍縮一無所成英意擴充海軍

（本省）△五路軍范部乘虛攻佔三溪口

（本市）△二萬餘失業挑貨力夫籲請政府設法救濟

（經濟）△銷場銳減之榮昌扇子業危極△本省出口絲繭再免稅捐一年

（體育）△丹稜初級中學校將改組爲職業學校

國內要聞

藏本尋獲後 中日交涉繼續進行

黃郛訪有吉商討一切　北平已派員赴山海關作各項準備

本報上海寒（十四日）下午六時專電，中日交涉，自藏本事件發生，中日兩方各懷猜疑，已停頓數日，即藏本事件中外各報紀載各異，迨藏本於昨尋獲，事已大白，中日交涉，又繼續進行，黃郛今晨特拜訪有吉，商討一切，并向外表示，鼻病已愈，俟一二日內晉京謁汪蔣會商後，即北返，大致仍先行通車，繼通郵，聞平方已派員赴山海關辦理，準備通車之各項事宜云，

本報南京寒（十四日）下午六時專電某中委談，蔣確即將抵京，出席軍校十週年紀念大會，藏本失蹤係有意爲之，但係爲私事，通車通郵，因與列國有關係，即將實現，其餘中日一切問題，中央非至萬不得已時，決不輕易進行，

尋獲藏本詳情

本報南京寒（十四日）晨專電，藏本昨在明孝陵山尋獲，已於昨晚十一時專電報告，玆將尋獲詳情，再誌如次，

警所自本月九日上午九時半，據日總領事館派員通知藏本失蹤後，當即派員在各處開始嚴密搜查，連日搜查步驟，先向本京最複雜之城區實行清查，并通令沿江管轄區城，及京滬道上，嚴飭所屬分頭嚴搜，該所昨日又向各區「警察授以偵察標本，㈠形跡可疑者，㈡語言不通者，㈢面貌奇異者，㈣似有神經病者，俱宜注意，并懸重賞，務希得獲，本日上午九時，接到明孝陵附近住戶張某電話，請速派員前往，有要情報告等語，警所當派員前往該處詢問，據張某報稱，有一形跡可疑之人，身材矮小，着半新半舊西裝，神色驚詫，不時緩步上山等語，去員以此線索，向明孝陵山後找尋，至十一時左右，在紫金山後，發現一人，面貌身材年齡正與張某說者相仿，神情懊喪，垂手候命，問其姓名來由，則言語支吾，去員遂疑爲藏本，取像片一對，果惟妙惟肖，絲毫不差，始知其爲藏本無疑，當即婉言勸慰，告以自副領出走後，政府飭令警所尋找各情，并請其下山登車返城，藏本意態消極，不允所請，旋經再三勸請，始下山登車進城，至時已下午二時許，警所人員偕同藏本回京，遂直赴警所，藏本與次長陳焯，本係故舊，握手相唔，陳氏代進牛奶餅乾等，藏本甚感激，連進牛乳二杯，汽水一杯，常由藏本作下列談話，「我在八日晚，本願送有吉公使，因汽車坐不下，「言至此落淚」所以沒有送，我獨坐黃包車出中山門，由中山大道，未到中山陵處就轉山徑，由此到紫金山去，到達山上，回看南京城內，燈火煇煌，我即與南京告辭矣，同時以右手加額」，其地有一木架，我將匣中照片名片釘在架上，以作紀念，紫金山上我從前未曾去過，我意山上巨獸必多，當時我身在樹下，突聞豹子吼聲，由遠而近，我即將衣服脫下，埋在地內，以供其啣去，所以脫埋衣服者，一則予巨豹以便利，二則留衣服有痕跡也，但巨豹來回數次，迄未見臨，翌日（九日）我在山上渴不過，到山下找水，紫金山，紫霞嶺，明孝陵一帶均無山泉可飲，是晚仍在山上，次日飢渴甚，曾到山下一茶館吃茶一次，我意挖一土窟，了此一生，但因絕食二日，身乏無力，至十一日早，仍到山下一小麵館吃麵一碗，我去時身上只有一個雙銀角已用了，後來將衣上金扣解下，售與茶麵館作爲吃物代價，而茶麵館不受，叫我下次來此再行償還可也，我此行意義，不願說出，「言時淚又下」我本不願回京，因貴所人員言詞懇切，我有所感動，故隨之回來，我當時想想，我一生存亡，與帝國與貴國均有關係，我今重回，貴國不值，我也不值，于貴國也，問我何爲出此，我更不願說，「言時淚下」旋由陳氏勸其稍休息，藏本在沙發上不時以手加額，三時許，外交部沈司長，李司長，及警備部吳司令，行政院吳秘書長，褚秘書長，參謀本部徐所長，中央宣傳會秘書方致等，聞訊均到警廳訪問，于時另有外部沈司長與藏本作詳細談話，「大致同藏本向警廳當局談話相同另錄」而美聯社記者麥加晏，路透社記者趙敏恆，美國人畢範宇，亦向藏本作探訪新聞之談話，藏本言話甚清，記憶力亦良好，四時許由外部沈司長，范科長，及警廳督察處金處長，伴送藏本赴外部，以便轉送日領館，警廳金處長斌，及外部范科長儀生，伴同藏本赴外部下車後，當邀至常務次長會客室，外部朱司長鶴翔，李司長迪俊，李司長聖五，先後臨室慰問，藏本因係舊識，于以握手，其時中央宣傳委員會秘書方致，中央組織委員會徐恩曾等，亦來部訪問，由沈司長電話通知日總領事館，請須磨總領事來部，旋須磨總領事，有野秘書，至外部會晤唐次長，及沈司長等後，邀藏本至大會客室一同會晤，藏本見須磨有野涕泗橫流，須磨有野加以撫慰，唐次長亦慰問，唐問八日晚間是否乘黃包車出城，藏答照日本語我坐人力車去的，後唐次長問是何時間，藏本答是八日晚十二時左右到達中山門，其時須磨總領語曰你似疲倦少說話麼，唐又復問，你現在精神還好嗎，藏答現已漸好，旋日本新聞記者宮崎岡野高橋等及中華照相館汪鑑榮，入室爲藏本攝影，攝影畢，須磨有野立催回領館，因于下午五時二十分，由須磨總領事有野秘書伴送藏本回日本領事館，外部沈司長，李司長迪俊，李司長聖五，米司長故新等并送至大門，舉手而別

行政院決議任免四要案

南京十三日午後十時電，行政院昨開第一六四次會議，汪兆銘主席，決議㈠禁煙委員會委員伍連德，另有任用，應免本職，㈡准新疆省府委員胡纜音辭職，任命潘大明繼任，㈢河南省府委員張鈁辭職，任命常志箴繼任，㈣簡派駐荷國全權公使金問泗，爲互換中土友好條約全權代表，

居正將赴青海　視察華北印象極佳

濟南十四日電，居正對記者談，此次北來視察所得印象甚佳，建設教育有長足進展，司法亦有次序，本人赴青去否未定，

漢奸郝鵬赴察綏活動

張家口十四日電，僞組織便衣隊首領郝鵬，秘密派遣黨羽來察綏活動，當局已嚴防，

陝北三邊教案 演成秘密小國

三邊人民迭次呼籲　政府根據十五年期限交涉收回

京訊，外人筆記或遊記考察書籍中所記之（陝西之秘密國，最近已引起全國人民之注意，所謂「國」者，并非有一種政治外交軍事之具體組織，不過借教會之力，以治理其方圓千里之土地，統治方圓千里之人民而已，外部對此事，先後曾與法國駐華公使韋禮敦，友誼的交涉多次，最近外部派祕書靳志，赴華北視察各省外交，亦曾與法使便作商談，但法方態度，尚趨重於延宕，頗不欲痛快解決，前途如何，正待外交當局之最後努力也，記者玆誌其詳情如次，

秘密國起源　當前清光緒二十六年庚子之亂，法國教士二人，教徒三人，在陝北定邊靖邊安邊三縣被害，當時稱之爲「三邊教案」，法政府取嚴重態度，頗有擴大趨勢，斯際在陝西之另份教士，居中轉圜，向清廷提出賠償條件，其後幾經磋商，劃爲地方交涉，遂由三邊教堂教士，與三邊知縣談判，經三月餘之折衝，議定賠償命價六十萬元，分十期交納，每三月爲一期，遂由光緒二十七年三月起，交去一期，其後又共交三期，無如地瘠民貧，人民無力攤派，知縣無法追比，連續三期，未能繳納，法教堂如是又提出條件，請以三邊毗連之伊克昭盟一帶土地作抵，計長二百八十餘里，南北闊八十七里，租借十五年，所有捐稅，一律由教堂派員徵收，以資抵補，租借期定爲十五年，期滿由中國自由收回，三邊知縣，不待清廷許可，擅與教堂簽訂條約，自光緒二十八年起租，

法教堂經營　法教堂於取得此項租權後，反賓爲主，擴大侵佔面積，長約三百里，寬約百里，三邊縣知事，曾與教堂交涉，責其不應不顧信義，但教堂則謂原有面積，稅收在十五年內，不敷賠償數目，故不得不略事擴展，如三縣不顧教堂擴展時，請秉原約，照期償款，三縣知事，屈於經濟問題，又恐清廷見責，遂馬虎了事，任其爲所欲爲矣，法教堂乃在租借地及越界內，設立稅關盤卡，徵收捐稅，凡貨物經過，或行銷於租借地者，一律徵收捐稅，初爲值百抽二，漸增至值百抽五，多則徵至值百抽二十或三十不等，每月收入，頗爲可觀，

收回未實現　民國五年，定邊靖邊安邊三縣人民，曾向政府呼籲收回，當時正值各軍閥努力於內爭，興致正濃之際，未予注意，僅飭外交部相機交涉，故並無結果，其後頻年戰亂，土匪蠭起，一般愚民無知，慨於土匪之刦掠，多往此特殊地依附，甚或以所有之土地捐贈教堂，如是教堂租借地範圍，愈形擴大，迄今縱橫千里，所有政治財政，無形中悉由教堂主持，縣長不能過問，稍有觸犯，交涉立起，而強悍之盜賊，於殺人刦貨後，即可逃入此地，而避法網，殆已成爲另一世界矣，

三邊人民之呼籲　三邊人民最近因苦於教堂之壓迫，與科稅之繁重，迭次呼籲陝西省政府收回，去歲並曾組織三邊請願團，向當局數度請願，陝西省政府因此事屬於外交，特轉咨外交部，請向法使交涉，據聞外交部所揭出之意見，即根據原約所載，「滿期十五年即由中國無條件收回」之定義，要求法使轉令教堂，撤銷一切收稅機關，由三縣各依其界，行使治權云，

韓復榘在漢談話　昨日由漢北上返魯　蔣介石爲模範人物

漢口十四日電，魯韓十二日離濟來漢，十三日晨八時到達，據韓語人，南來謁蔣汪，并在南昌會晤孫連仲宋子文等，贛匪肅清可期，蔣精神健康，如人人能以蔣爲模範，必可復興中國，余此行深知凡事應從實際打破艱難，魯省財政狀況收入支絀，尚設法去除苛捐雜稅，以救農困，魯外僑雖多，尚能相安，魯南赤匪不足爲患，此來由漢經過，藉遊漢地名勝，定十四日北上，過開封，晤劉峙，馮玉祥遊膠東後，即歸泰山讀書，

呼倫貝爾增加日軍　準備對俄戰爭

哈爾濱十三日午後十時電，關東軍特務機關，見于呼倫貝爾一帶，與軍事政治，極關重要，已于去年移去步數武裝日人，此次又移往日退伍軍人千餘，以備對俄戰爭，又預定由僞組織支出二百十九萬元爲軍費，

請用久著聲譽之眞正老牌

工字襪

上海工足襪廠出品　五馬路湧記公司發行

本廠成立已念餘年　專門製襪設備齊全　電機織造工程最精　原料細緻　染色翻新　男女樂用　價格低廉　提倡國貨　挽回利權

全國各大百貨商店均有出售

上 天寶成

本樓創辦歷十餘年素謀便利顧主特在中陝西街建築西式洋房現已告成先行交易擇吉開幕舊店仍在半邊街照常營業本樓所出之金銀首飾質底十足早經各界贊美今又添聘申浙技師工作技較精鏤嵌珠寶玲瓏研巧不無力求時髦最近製造禮票銀各種陳設器皿鍍金首飾以及饋送親友婚壽禮紀

總店中陝　支店長安寺　電話號碼肆百

浙景　精造金銀首飾　鑲嵌珠寶鑽石　專製中西器皿　本樓下　電話號碼

上海佛慈藥廠出品

長生防老劑 無量壽　腎氣強壯特效劑 腎氣丸　中風預防聖藥 海藻晶　婦科調經催孕聖藥 當歸素　小兒諸病治療及預防劑 保嬰丹　小兒滋養強壯劑 人工太陽丸　胃靈　天天通　杏仁精　金鎖固精丸

（商）

監察院彈劾 顧孟餘擅借外債

提案爲改組派劉侯武

渝訊，監察成立雖久，以政治未上軌道之故，工作祇限於拍蒼蠅，未敢毅然打老虎，所以倒霉者祇是縣長之流，而顯達者，實未能動其毫末也，

近日忽然發生彈劾鐵道部長顧孟餘氏案，據監院油印寄發之案文以觀，則爲根據大溏路五千萬法郎借款之事，而提出者，則爲監委劉侯武氏，劉本爲國民黨左派之有名份子，在革命運動中，頗爲活動，政治界目之爲改組派之能員，但改組派鷄犬成仙而後，做官者不是拚命者，劉竟與許多革命份子，被排於政治之外，而流浪於香黃浦灘頭，

劉於要人，認識頗多，如中委柏文蔚朱霽青等，皆有交誼，與監院院長，亦有詩書文字之交，于對於劉之灰心政治，頗致惋惜，乃力勸之，並於中政會提之爲監察委員，以維持其生活，以發展其能力，改組派之得意者，對於失意之黨人如劉等，不但排之，而且誣蔑凌辱之，敢參加革命之人，何能忍此，爆發終須有日，劉爲國家利益及政治仇怨計，於是鐵顧因大溏路借款事，遂爲監院打老虎之對象矣，劉爲粵之潮州人，僑居海外多年，失意於政治後，幫助義軍首領朱霽青處理後方事務甚多，因此頗爲于右任氏所推重云，

又訊京中盛傳鐵道部長顧孟餘秘密擅借外債，各方異常注意，此事於本月四日之南京晚報已略有披露，查此項借款爲展修正太鐵路之購料之用，數額多至五千萬佛郎法幣，交貨日期爲十六個月，原合同爲鐵道部長顧孟餘與巴黎電氣廠所簽訂，借款定二十八年一月還清，指定正太鐵道收入作担保，而間接由中國交通中南金城鹽業五銀行所組之銀行團担保付款，另由鐵道部與銀行團簽訂二種墊款合同，及保付期票合同各一紙，訂明銀行團墊款日期及銀行團派員稽核正太路收支等情，

監委劉侯武彈劾原案，列舉應付懲戒者有四款之多，經于右任院長交付楊天驥、李正樂、劉莪青等審查後，認爲違法舞弊者有三點，（一）以購料名義爲變相借款，以朦混國人耳目，且圖避免立法院審核之手續，祕密簽訂，（二）事前不呈報直屬之行政院核准，不合行政法定手續，（三）購料總額達國幣一千萬元，不經公開招標手續（鐵道部購料委員會暫行規程，凡購料五千元以上者，概須投標，以防營私舞弊），逕與所稱巴黎工業電機廠秘密簽訂合同，

此項消息揭露後，立法院各委員乃大注意，蓋依立法程序，成立債務，必須事前經該院之審核，職責所在，不容漠視，立法委員陳蔚等，乃於八日立法院第六十二次大會時提出討論，經多人之雄辯鬪論，決交財政委員會審查，一面咨請行政院令鐵道部派人來院說明眞相，

八日立法院各委員由十時起討論至十一時始散，散會後，各委員皆作金人緘口，新聞記者之圍於院門前，一一向各委探詢，各委皆搖頭不語，蓋此事眞相不明，立法院同人亦不過試爲查詢，而監委之彈劾案原文，監委審查報告以及監院呈國府移付懲戒文，雖已在報章上披露，但究未經監院正式公佈，故眞相如何，前途如何，以及立法院如何審查，現尚難於置詞，容續探再誌其詳也，

國府任楊步飛爲六十一師師長

南京十三日午後十時電，國府今日命令任命楊步飛爲陸軍第六十一師師長，

要摘

瑞士綢 健美縐 潔澄綢 羅絲復

並無折扣 定價最低

衣料多宗 適應時代的 最近運到

歡迎參觀

電話四ノ三号

地址 陝西街

裕成信綢緞莊

樂的能

新老白濁 一盒斷根

特效樂的能

新星藥行

妙特靈

腳趾濕癢 祇須一點

重慶新豐街大洋藥房經理

比捷兩國通知美國 到期戰債不償還

（華盛頓十四日電）比國駐美大使，及捷克駐美公使，巽（十一日）先後通知美國國務院，謂本月卅（十五日）之到期戰債，比捷兩國，不能償付任何款項云云，

藏本未尋獲前 日領須磨向我提抗議

日僑開大會 決退出南京

九日京訊，日領館副領事藏本失蹤說，官方迄未證實，或謂藏本赴京滬各地遊覽，現軍警當局正在極力代爲訪查，駐京日副領事藏本失蹤，事極離奇，日方小題大做，形甚緊張，記者於今午一時半特訪日領署某官員探詢，據稱尚未接到南京方面報告，似尚未查出藏本下落，昨由有吉公使電告東京外務省，請示一切，關於外傳駐滬日海軍派兵艦及陸戰隊赴京說，加以否認，至於留京日僑召開大會決全體退出南京，確有其事云，

京訊，駐南京日本副領事藏本，傳於前夜突然失蹤，事頗離奇，而南京方面之日本領署及日本僑民，現正從事於「小題大作」之準備中，如日電所傳日總領事須磨擬提抗議，及日本僑民準備退出南京等，窺其用意，無非欲造成藉口，以進行何種要求，在本埠日使館方面，今日因星期休假，未有何項消息，惟日使館私人方面，則宣稱現在該使館因尚不明瞭藏本失蹤之眞象，一時尚談不到取何種態度，不過渠等僅知藏本現年四十二，有一妻一子，均尚留南京，藏本於半年以前，由東北調任爲南京副領事之職，能華語，且頗流利，又據今晨本埠所傳消息，謂昨晨八九時許，有人於無意中曾在電車上，曾見藏本與另一人同乘一傭用之汽車，經外白渡橋下塊百老匯路東去，但未能絕對證實確係藏本，蓋當時因汽車與電車馳行之方向相反，轉瞬間即不復見也，此種消息雖無從證實，然有人根據此消息推測之下，以爲或係藏本於前晚夜車祕密出京，於昨晨到滬後，即於八時許乘汽車逕赴虹口，換乘日輪他去，亦未可知云云，記者曾調查昨日本輪船之啓椗時間，知上午有兩日輪離滬，其一爲開往日本之秩父丸，係於昨晨五時半出口，另一艘則爲大連輪船公司之大連丸，該輪係於昨晨九時啓椗開往大連者，如藏本眞於昨晨到滬而於昨晨八九時許經百老匯路赴黃浦碼頭登大連丸赴東北，則實屬可能，且藏本以前曾在東北任事，則赴東北之舉，又屬可能，尤可注意者，則爲藏本之失蹤，適在日使有吉明入京晤我外交當局之後，此種事件殊令人不可思議云，

立法委員 蕭淑宇求官罷官

滬訊，立法委員蕭淑宇之求官心熱，近蕭忽於立法院提出所謂救亡案，各報咸以專電詳述其提案內容，今該案雖被打消，而蕭之風頭已十足矣，然其風頭雖出，而蔣委員長之撤職查辦令已下，此中原委，大可玩索，爰記其情形如左，想亦讀者所樂聞也，

查蕭自去年孫長立法院後，即要求立委，孫以其資望不足拒之，僅發表爲憲草委會祕書及中政會祕書，而另給五千元爲津貼，蕭大不滿，赴滬表示消極，然蕭非眞能甘淡泊者，默思當今要人，汪陳之路已斷，舍蔣外別無他人，遂在滬草一意見書，長數萬言，寄往廬山，蔣委員長閱後，即電招赴贛面談，適孫汪等往廬山開會，蕭遂隨孫同往，旣至，謁蔣一次，蔣囑機要祕書鄧文儀與之晤談，旋爲羈縻計、委爲行營參議，是訊適爲孫所知，恐蕭有不利於已，乃急電發表蕭爲立委，蕭竟兩棄之，而居於贛，圖近蔣氏，而欲一嘗民廳長滋味也，然終以轉變太多，資望太淺，遂思設法取得蔣之信任，乘華北路言紛擾之際，提出四案，更肆言爲蔣所授意，蔣此時方集中精力剿匪，力求國內安定，不願因空言而徒滋政客造謠之機會，閱悉大怒，即予免職查辦，並電孫查照，蕭乃大怒，立即草擬千言書上蔣，請求赦宥，願矢忠誠，幷分函政訓處長賀衷寒，機要祕書鄧文儀之後，說項，不得結果，想此次以後，蕭之政治慾望，或將就此告終矣，

赤匪高詠生 梟首修城示衆

長沙十四日電，僞六軍團司令高匪詠生被捕後，曾乘機脫逃，當經我軍派隊追擊，匪情急墜岩斃命，梟首修城示衆，人心大快，

國際要聞

軍縮一無所成 英意擴充海軍

日本海軍與英等量齊觀

羅馬十二日電，今日此間晚報，說明意國所造三萬五千噸鐵甲巡洋艦兩艘之理由，謂意大利原有建造兩艘之權利，所以迄未動工者，意在顧全軍縮會議，今不獨日內瓦軍縮會議一無所成，即華盛頓之軍縮會議，亦已破產，歷屆海軍會議之結果，固不能排除各簽字國互相猜忌及競爭之存心，且各國海軍反因之增加，蓋海軍會議，原以英海軍爲最大限度，認爲不能超過，不料日本海軍原不及英海軍，自海軍會議之後，逐漸增加，竟與英等量齊觀矣云云

十一日倫敦電，據每日電聞報載稱，英國建艦計劃，一九三四年之部份，將於本年八九月間動工，該報稱，此屆英國海軍部，從事建艦，其計劃之偉大，爲自一九二七年以來所未有，其中包含九千噸巡洋艦三艘，小艦隊指導艦一艘，潛水艇三艘，巡船六艘，小噸位軍艦若干艘，估計造價總數，約須一千四百萬鎊云，

安全特種委員會 下星期一開始工作

（日內瓦十三日電），軍縮會議討論安全問題之特種委員會，訂下星期一集會，開始工作，該委會主席任軍縮會副主席之代表，

法國對美戰債

德國停止償法債款 法即效德停償美債

巴黎十三日電，法政府對於本年六月卅（十五）日之到期戰債問題，已具備公文，電達駐美大使，囑其轉送美政府，內稱，法政府對於戰債，仍維持以前狀態，如德停止對法償款，則法國亦不能償還債務云，

日軍第一師團 開赴北滿駐防

日本又向北滿增兵，北平十三日午後十時電，日本陸軍第一師團，芷山旅團，五月底，已由東京出發，開赴北滿，將轉赴齊齊哈爾駐防，

重慶平民銀行招考練習生覆試揭曉

男生正取十名：侯漢初　何鐵珊　楊本　詹楚良　王槐傑　王月生　張紀民　張仲賢　楊紀年　向儀

女生正取五名：李均　李志操　孫其湘　丁雪松　王光第

男生備取六名：廖顯端　梁安宅　聶家政　王蜀平　李伯椿　王宏耀

女生備取四名：朱斯白　侯君衡　陳學頫　王德

上列正取各生須在十五號以前覓具妥實保人來本行總務股接洽辦理入行手續幸勿遲延自誤至於備取各生在本年內如有遇正取有缺額時得由本行備函通知再行補入

重慶平民銀行考試委員會啓（商換）

四川新業銀行重慶總行廣告

——五月二十五日正式開幕——

△如蒙惠顧　△竭誠歡迎

資本　國幣一百萬元

業務　專營存款放款貼現押匯國內通商各埠匯兌事宜及普通商業銀行一切業務

儲蓄　撥定基本辦理定期活期存款各種儲蓄利息優厚手續便捷另訂詳章函索即寄

地址　上陝西街

電話　經理室五二八　營業室二五一　電報掛號〇二〇七

海樓銀

今日十足赤金價　金條葉收買礦沙荒金如蒙賜顧克已歡迎識此爲佈　售出一百三十二元　收進一百二十六元

西街 ... 街邊 十八

今日金價　售出壹百三十二元　收進壹百二十六元

參靈酒　鎮心斷癇丹

四川總經理處重慶勸工局街五十號　招請各地分銷處本埠代售處上陝西街晉川興參茸號外縣函購在十元以內一切寄費由敝處負擔並備有各種說明書函索面索均奉各藥房均售

重慶戒嚴司令部公告（天戊）

爲公告標賣事案查華新絲號與德記錢莊債務糾葛懸案經本部十二訊判執行該華新絲號無力償還所有該號自業本市陝西街格在房產前經派員查封并召集兩造地方人證公開估定價額承買自應標賣用備抵償合行公告仰軍商人民一體周知悉如願具呈到上項產業即行前往看明自行照格認價先繳一百元信金將原契發部中標後即予傳諭該承買人得并算信金仍予發給交物管有依法保障未中標者信金仍予發還此價告

計開

一　產業地點　本市陝西街十二號仁裕蓉址全院連院鋪房左右各二間丈量地皮共有九十四方丈

二　標定價格　全賣以七萬元爲最高價格六萬二千六百元爲最低價格

三　投標辦法　具呈連同信金直交本部執法處

四　標定期限　公告日起後十五日爲標定期限

中華民國二十三年六月　日

司令李根固

實貼陝西街十二號無損

滋大聲明失據作廢（天庚）

五底期小記交振記紗號銀元三千十一元正當取有收據一支計振字第六百四十八號小記抬頭六月半無息交還因振記今日派人持往抵賬在途被扒手竊去頃已向振記交涉完案該此後發現無論何人拾得作爲廢紙無效用特登報聲明此啓

晉川興參茸燕號開幕 紀念歡迎顧客贈品一月

本號開設上陝西街大什字專辦野山人參關東鹿茸雪白銀耳龍牙官燕葫楠沉香綠水蒙桂大小花旗粉光各洋參眞正延齡堂龜齡丹各牌龜齡集婦科定坤丹鎗傷要藥雲南百寶丹以及平滬港廣馳名丸散膏丹無不齊備零躉批發所辦各牌馳名丸散膏丹均經本號向各埠製造各牌本莊直接辦買概無假冒頂替僞貨凡經本號出售者能以人格担保十足負責值茲開幕伊始除將價位格外克己外另備贈品答酧惠顧諸君之雅意從六月十八日起至七月十八日止購貨滿足二元者贈送天貫通靈芝水一并滿足四元者贈送二份如其購貨數目者照數推加贈品所贈藥品任君選擇良機不長幸勿交臂失之也

本主人謹啓

新街口

宏裕綢緞商店

因徵求顧主起見繼續大減價三星期

貨已到齊　價值便宜　這次機會　實在難得

大力精

廣州會嶺南大力精乃榮譽王道國藥也久已暢銷全國靈效神速力貫全身力有補腎理脾造血生精益氣壯腦固髓筋強發肥諸虧弱損爲貧弱扶衰之大救星也

四季宜服

每瓶一元批發每打十元

分售處　陝西街中西藥房　商業場振興號

總經理大樑子五洲大藥房

開士米、藍腰爽身粉

開士米及藍腰爽身粉質地均細潔滑爽香氣極馥郁幽雅保衛皮膚去濕爽身浴後撲敷遍體生香皮膚舒適婦孺皆宜

美商 上海棕欖公司啓 廣東路五一號

重慶通用汽車公司廣告

新到大批一九三四年最新式別克轎車寶塔克轎車雪佛蘭轎車雪佛蘭卡車以及汽車另件如蒙惠顧請至通遠門外黃家埡口敝公司臨時樣子間參觀無任歡迎接洽處道門口順記五金號內

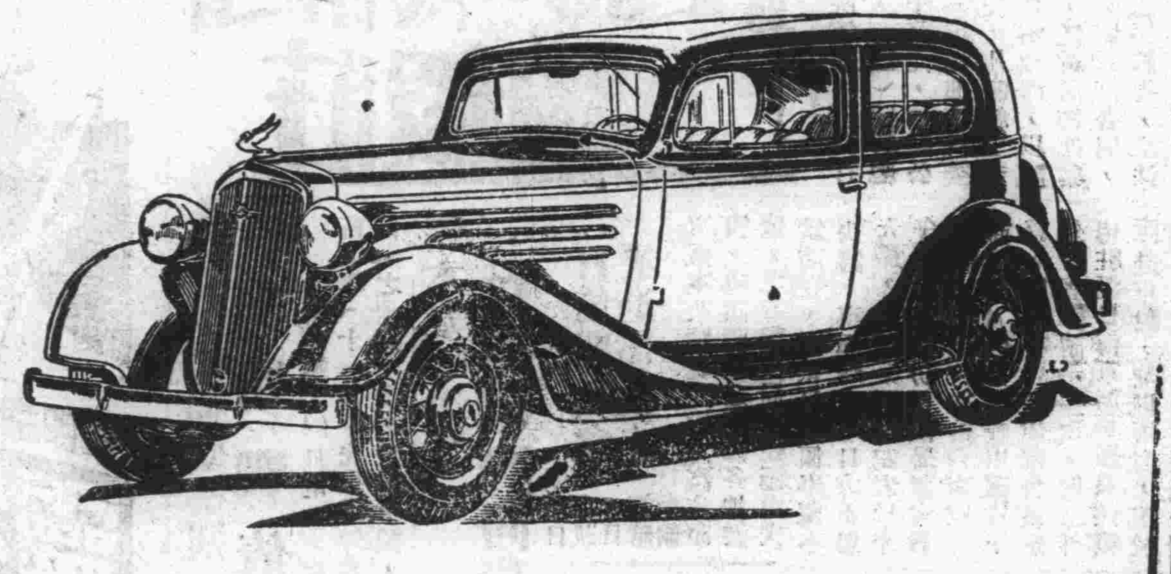

最新式一九三四年雪佛蘭轎車合摩登化

特點

馬力大
速度高
汽油省
售價廉
裝璜美
車身固

人參膏 人參精

新到黃毛關茸青茸片茸粉老大山參花旗人參粉光洋參蘆頭參大小西洋參雪白官燕綠水蒙桂嗱什蟆油而楠沉香海狗腎東阿膠龜鹿膠虎骨酒白銀耳天

逕啓者本號精製安然戒煙丸藥承蒙各界賜顧銷行有年總號設於重慶支店設於成都萬縣瀘州以及貴陽遵義等處此外別無分店不料近來資內自井威遠榮隆昌一帶及各鄉市鎮熱鬧之區竟有不逞奸商假冒本號名義僞造安然丸藥及一切商標佈告化驗證等實屬目無法紀胆敢壟斷包銷流行市面不特魚目混珠損害本號名譽抑且流毒社會大干法例除呈請

—二四—

從此她生理上痛苦甚劇

今爲六兒之母深感韋廉士醫生紅生補丸

女人體衰神疲逐期受她生理上之痛苦每每以爲養育兒女希望已絕此未免太過悲觀如果不育是爲器官毛病自非藥石所能爲力惟不育者往往只因其身體不佳非因器官有病如此則望用韋廉士醫生紅色補丸其益不淺但看徐思賢夫人即其一例矣

徐君係江西豐城縣商會執行委員其來書云『內子二旬歲中常患大癸不調赤白帶下諸藥無效甚覺悲觀後有申友介紹韋廉士醫生紅色補丸亦姑試之不料服畢八瓶經調體健虛痰全痊迄今卅有四歲未嘗疾病且已養育六個子女矣韋廉士醫生紅色補丸眞婦科聖藥也』

韋廉士醫生紅色補丸補血健腦天下馳名爲現代最偉大之發明統治男女血虧腦弱消化不良早老痛瘋諸虛百損並喜調補痢後虛後瘧症熱病等患以後之虛弱各藥房皆有出售或直向上海江西路四五一號韋廉士醫生藥局函購每瓶一元五角六瓶八元郵費不取

傷風的代價不小

經濟健康兩相損生傷風之代價中無數危病均由傷風而起職員停工學生缺課多爲了傷風是故傷風初起立半即設法預防鼻爲明新防之之藥韋廉士吸入小咳片最伴其藥氣能直達患處退氣管之炎膜化痰』咳殺滅致病之微閑浙江濕州大罨斗卷二號翁君味梅云「部人近患傷風咳嗽不止方深憂膩幸得韋廉十吸入止咳片含用數次不特痰愈且覺眠安食益體健神增非聖藥而何」韋廉士吸入止咳片統治傷風咳嗽喉痛喘哮氣管枝炎以及其他喉炎痰病靈效無比各藥房皆有出售或直向上海江西路四五一號韋廉士醫生藥局函講每瓶一元二角郵費不取

沒有一個人是安全的

腸中廢料微有積滯人所難免但若聽其漸積而不設法清除之則口臭之患君不自知已拒人於千里之外矣欲保安全務宜不時服用清導丸此丸係著名韋廉士醫生藥局之宗美潤腸品功能維持腸胃工作康強如是無腐敗食物之留滯斯無口臭之發生矣 山西遼縣芹泉鎮藥品稽查隊隊長李君漸如來書云「鄙人常備清導丸于家中凡口臭腹痛神疲倦等症服之無不輒效月前內子忽患暈眩頭痛鄉間無有醫藥姑與清導丸數粒以安其心不料服後病竟霍然眞良藥也」凡欲免避口臭俾交際無礙事業成功者不可不備清導丸請君即日向經售家置備此性和效大之潤腸品一瓶或向上海江西路四五一號韋廉士醫生藥局函購每瓶七角六瓶三元五角郵費免收

PINKETTES

萬全之策

凡事能兩面計算者方爲萬全之策若僅一面計算即非萬全之策何謂兩面計策如但計其得不計其失是爲一面計算既計其得復計其失是爲兩面計算本會創辦之有獎儲蓄即爲各儲戶兩面計算之萬全良策也儲蓄既可以得獎退亦可以期滿之後全數還本是進退兩無所失而況如今五萬元之特獎第一個已足額第二個又有一萬五千餘元其外一二三四等獎每種又各有六十五個機會即多儲蓄之數又無損失是誠面面俱到之儲財方法也世有以此方法爲不誤者速來入會此佈

詳章函索即寄電話通告本會當即派人前來接洽

重慶太平門四方街六號電話三五五號 萬國儲蓄會啓

不適合潮流並且工精價廉兌換條錠葉金收買鑛沙荒金如蒙惠顧竭誠歡迎恐未週知特此敬啓

今日赤金價
售出 一百三十一元正
收進 一百二十六元正

事宜除分別函達外恐未週知特此登報通告卽希本所新舊各股東屆時蒞所出席爲荷
重慶證券交易所理事會謹啓（換日）

春
將軍丹 桑菊飲 銀翹散 午時茶 西牛黃 紫雪丹
壽丹丸頭暈酒花目繁多不及備載麥茸麝桂一切俱全凡蒙
賜顧請認本記招牌不誤
本舖開設重慶城內華光樓街（日換）

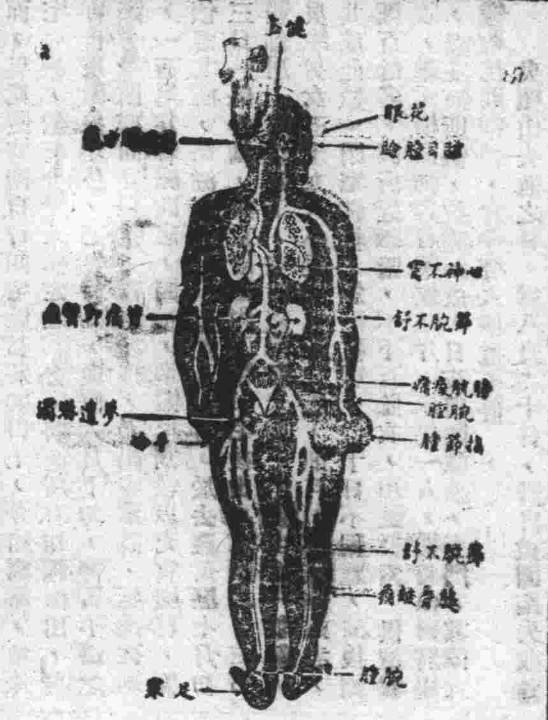

腎虧百病生

腎爲濾清血中尿毒之器腎如虧弱則尿酸之毒質隨血液之循環侵害身體各部以致病痛發生上列各症卽因腎虧而起其最顯者爲背痛腰痠若不速治釀成重症爲患甚矣

兜安氏秘製保腎丸爲專治腎虧之良藥功能化尿酸利小便清血液補腎力腎强血清身自健矣凡患腎虧者宜速服此信譽久著之保腎丸也

上海江西路四八九兜安氏西藥公司啟

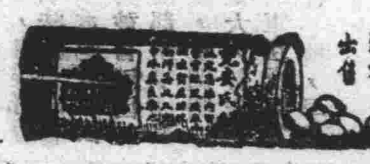

各華藥房均有出售

五月二日十起

上都郵街

及時時昌鐘表眼鏡行

聯合大減價

凡本行售出鐘表各貨號均可修理

特別減削非常賤價
去僞残實不折不扣
（辛地）

罐頭大王

重慶振亞罐頭公司出品

明星牌

牌子最老 裝璜美麗 殺菌消毒 國貨獨步 中外馳名

出品最好 價錢又巧 衛生永保 罐界元老 遠近皆曉

出品種類：橘羹 榨菜 豆瓣 罐頭菜 火腿 什錦蜜餞 叉菱角菜

敝公司所製各種出品概用科學方法製造並用高溫殺菌消毒複經物理及化學檢查如溫室液汁反應細菌等檢查周期食後安全保證衛生絕無食後胃腸發生他病及發炎中毒等症尚祈各界注意請認明明星牌商標庶不致誤

振亞罐頭公司謹啟

廠設觀音岩下面教主地側

全川及外埠經銷處如蒙賜顧請向本市白象街三一二號 行頭號

緯版由龍王廟街美藝製版社代製

老牌飛利浦可樂泡

明便宜 暗吃虧

老牌飛利浦可樂泡。質高萬倍。當然價較雜牌泡為高。然其光亮十足。經久耐用。每月電費更可省付甚多。最後計算。較購雜牌燈泡。經濟不知其數。故購老牌飛利浦可樂泡。則明而便宜。若購雜牌劣泡。則暗中吃虧。

購時請認明商標。不聽店家用雜牌混售。

上海中和燈泡公司 總發行所

各電料店均有出售

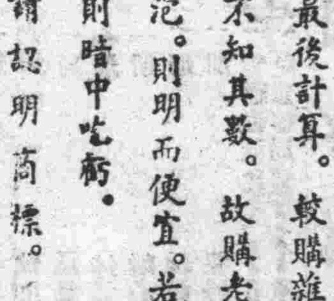

飛利浦燈泡燈絲粗短耐震不斷泡形新式不黑不容易

雜牌燈泡燈絲長泡形舊式易化電易損壞

P-5

人人都說一個好寶寶小寶寶呀！

彼等之意，言而愛兒，小而頑，大而凡其實乃指健康不具得爾。而之爲小寶兒也，乃甚育法之繼，至而合吾人所美之嘉兒然由數多天肥康，每婦喂知，不之來而已得矣。

吾兒三個月時，（按此爲需要適當食物以備斷乳之重要時期），醫生囑余以桂格麥片粥喂之，彼云足以助長肌骨，補養血液，形成小寶寶之新生命。

余喂以此粥，頗著成效，小兒最初卽喜食之，彼現已能移步，腿雖小而力頗健，余以此粥喂之，彼殊食之不厭，彼現在生得美麗，然最初卽甚康健，此皆桂格麥片之所賜也。

桂格麥片爲幼諸之食味美人。有康。使受經費法。寧卽熟。格生。至期美品道。所而助之又人益濟。鑊二箇。可。麥自老中妙。腴人愛其健質可人。不煮。便分。羹。

桂格麥片

各地商店均有出售

請認明罐上老人爲記

Quaker Oats

救急聖藥

專治：急痧 疫症 霍亂 肚痛 頭痛 傷風 各種急症 吐瀉 痧閉 神昏 咳嗽

巴克救命散

定價：每包二仙

巴克藥房製造
總批發處：重慶第一模範市場巴克藥房電話六七八號

省內要聞

五路軍范部 乘虛攻佔三溪口

△彭韓部分兩路開抵江口 △侯劉從雲到達卽行總攻

雙河場十三日電，據范副指揮電話稱，昨日偵知三溪口得勝山之匪，撤收電線，該部高周兩團，乘機夜襲，已奪取佛祖岩，三溪口，雲龍寺，本日尙在進攻中，『新編』

（成都特約航訊）頃據彭誠孚部某軍官由順慶來快信，謂該部全體已於六日分兩道前進，直達江口，所部共分爲三梯團，卽四旅之十一團十二團爲第一梯團，十團同特科團第二梯團，五旅之十三十四兩團爲第三梯團，第一二兩梯團由渠縣到江口第三梯團卽經營山蓬安到前線，先頭部隊業已過半數到達目的地，侯劉從雲到達，防務佈置就緒，卽大舉進剿，并聞赤匪見官兵積極壓迫，將有圖逃之勢云，

二十九軍 葉部兵變內情複雜

傳係某方離間慫恿 欲以擴充本人勢力 何德隅部將調潼川 李敬穆請省報守祕密

—何氏先赴南部謁田報告處理變亂經過—

本報成都特約航訊廿九軍葉紹堯部兵變，及何德隅收編，且發代電各節，已誌各報，記者以此事關剿匪及川局甚大，特多方探訪，茲據某軍方傳出消息，謂葉紹堯兵變，完全出自某方之離間慫恿，欲以擴充本人勢力，該軍田軍長，業已偵查明白，欲將葉之部屬，仍然歸葉建制，現葉紹堯本人，仍在部屬中，又得廿九軍駐省辦事處，宣傳主任李敬穆致函本市各報社，略謂關于葉何事件，敝軍長正處理中，所有消息，請貴報勿予登載，盼甚禱甚云云，此事田頌堯於短期內當可明令解決，

又本報蒼溪岩電，何路全部因給養困難集團訓練不便，奉令開潼，休養整頓，今晨何已首途赴南部謁田，面告處理葉部經過，及今後廿旅餉糈與對葉問題，至王銘章須俟何氏返蒼決定，遺防將由羅澤洲師移駐，該部開拔期師及會南夫師馬沛霖旅，不日卽開南江前線剿赤以厚實力、其古鳴皋旅則調回後方休養，（述一十日）

南江鄉紳 吳植山抗匪記

△本報隨軍記者前線雜記之三

距南江和平磨四里許，燈角壩下，有吳植山舊宅，外圍以牆，中建碉樓，雖經匪摧燬，僅餘殘院，然巍立半山，處處表現其抗匪精神，似欲告人以曾演重大慘案者，凡剿赤各部過此，無論其爲官兵，卽其遺事，見其舊宅，莫不嚮往，憑弔其壯舉與遺跡焉，

吳本場紳，匪來無所逃，被視爲富農，欲執而殺之，無由捕獲，乃施狡詐技倆，揚言場鄉，傳語鄰近，保其出面，吳竟墮其術自行回宅匪初將其田土，分給窮鄉，留原宅以居，繼延令遷入指定之茅舍，將其所有槍彈繳出，吳亦自度險象環生，必無倖免，但值六月下旬，靑黃不接之際，欲閉樓固守以抗，苦無積糧，乃揚表承認，延遲徙期，一面陰爲聯絡同志，圖抗，準備早割穀以充實糧秣，匪偵悉其隱，恐滋坐大，乘收穫及半時，於去歲舊歷七月初三日一舉合圍，築重層堅固工事於宅後山，以困之，左右鄰居土屋以爲工，宅前係河面未圍，而後山直可射擊，吳率男女五十九人（吳家人及戚屬，佃戶，鄰里逃難者，共成此數）閉宅碉樓，憑險抗戰，數十日不稍忌，前後斃匪百餘名，匪衝近牆壁，不下百餘次，用盤梯索，俱遭擊敗，雖瓦桷被彈與石擊成碎片，未傷一人，樓牆傾斜將塌，吳並無所懼，抗戰如故，日夜與匪激烈，奮鬥，其偉大犧牲抗匪精神，宜乎鄉人稱道不置，

吳植山失敗之日，爲八月二十日，計自被圍迄失敗整四十八日，非吳抗戰不力，糧秣不繼，飲水斷絕，缺乏彈藥所致實由佃戶串竇，（佃戶因全家被匪捉去，八月十七傍晚，伊與匪約，明晨死守宅左角，由此可進，以放伊全家爲條件，十八日晨，匪果由此蜂湧撲進，宅遂不守，吳率衆固守Ⅱ樓，匪利用柴草、堆焚碉樓，二十日火藥被燃衝場樓之上，層碉樓遂被破佃戶全家亦被殺）以致蹧蹋失蹤者二人，距今十餘日，猶無下落可尋，或云植山，係失蹤者之一，得免於難，但無確實證明、不過以無植山屍身，憶斷之耳，記者每聽鄉人男女，歷歷稱述其遺事，備極慘悼，惟致查前後事實，吳確爲南江再度失陷後，首次抗匪之一人，因此民衆嚥匪尙可以力抗，Ⅱ組團體，維起仇赤殺賊者，頗不乏人，斃匪總在千數以上，未始非吳創導之力焉，

碉樓攻破前一時許，吳督飭婦女小孩入地窖，親爲啓閉頂石，以致窒死者，達十三人，推其意，蓋欲朦蔽匪眼於一時，冀圖苟活，一傳伊恐樓破後，婦女被姦辱，故純多自動入窖，比較死得乾淨，窖在樓底下，建築頗精緻，有水深二三尺，匪啓窖欲獲藏物，一一撈起，鄰近農婦二三，曾眼見慘狀，合計當場斃者十四人，共戶二十七具，事後鄉人悉掩埋宅內，捉去長池酷殺者，計二十九人，犧萬人坑中，亦云慘矣，此慘史中，最足令人起敬，而最堪惋惜者，莫如吳之新娶兒媳，及四女之三歲小孩，其新娶兒媳，年甫十七八，紛樓破時，手燃槍鏢，憤極殺出，衝過匪工三道，斃匪三人，最可駭異者，身帶三槍傷，屢仆屢起，猶浴血搏戰奮起力殺一人，始倒地斃命，吳之四女，有美人之稱，其小孩俊秀伶俐，在長池場集期臨刑時，相傳千人圍看，八百人下淚云，（述一六月九日）

丹稜縣長易人

龐鼎調軍邦 王左軍繼任 ▲行政會改結束會口

丹稜特訊，縣長龐鼎，自到丹以來，對於縣中教育，建設，清潔，治安，積極整頓扶助，如初級中學之創設，馬路兩旁之植樹總岡山巨匪毛輝武之伏誅，尤錫華之被捕等，近以縣中教，建，財，團各科，及各鄉未決事件，諸待處理，特定期於六日起，八日止，召集全縣之上季擴大行政會議，並函請縣中機關，法團，紳耆，鄉長，教委，擬具縣中應興應革各項提案，於開會前一日交會，以便開會時依次討論，殊正值作（六、日開會之際，忽奉二十一軍部電令云，丹稜縣長龐鼎調部，遺缺委王左軍接充，龐縣長以新舊交替，如決定各案，未得新任同意，不能採納，故行政會議，改爲縣政結束會議，報告縣中行政，及一切財政收支情形，卽行閉幕，聞新任王左軍縣長，現已首途，不日到縣云丹稜六月十日

成都市商會 推廣新生活

以公會爲分會 組糾查隊糾查

（成都特約航訊）此間自中央特派員會同各機關組織新生活運動籌備會，各界及各軍將領，紛紛響應，昨市商會亦已擬具簡章，呈請陳氏鑒核：一俟批准，卽將着手組織，聞簡章內容，以各業公會爲分會，各會員爲基本會員，但入會時，必須塡具志願書，並由各分會中抽調精壯分子，組織糾查隊，實行干涉主義各務期貫澈到底云，

唐莊殘部

在軍團淸剿中 酆都督練長之談話

本報酆都特訊此間團務督練長張午靑於本月一日奉命率隊到接龍場大安場等地，截堵唐莊招安之匪部，已於昨日返城，記者因赴團委會，與張督練長接談，茲誌其談話如次，（張稱）本人於二日奉命，事卽率督練員秦恩溥，手槍隊長張歧五，模範第一中隊長秦桐笙，各全隊出發，三日到接龍場，四日抵大安場，五日至林家廟各處，往來布署，策劃指揮，卽得悉我軍五師陳團，因探得逃隊聚集在界石場附近，五日拂曉，卽率領全團前往圍剿，旋探得該匪等事先聞信逃散，陳團長以該匪聚散無常，當卽令該團任剿共匪，並令所有團隊，統歸指揮，本人因事返城，現在對該匪等，指揮已統一，軍團又復地力，當不難根本解決云云，（民六月十日）

劉湘愼重處理 張紹泉案

令張必果與軍法處會審

本報成都特約航訊警備部課查長張紹泉，自經督署扣留後，業由軍法處正式審訊，惟張氏堅不承認有不法行爲，並辯供其被害原因，確係平時在警備部辦事認眞，結怨于人所致，現聞劉湘督辦，以事體重大，特派祕書長張必果會同軍法處將爲審訊，總期不枉不縱，早日結案云，

張公權抵滬

發表對川意見

（滬航訊）中國銀行總經理張公權，於上月間由滬出發，視察沿長江各地分行業務，並考察四川經濟狀況，於日前乘捷江公司宜昌輪出川，茲悉張氏已於（十日）上午十一時抵滬，停泊蘭路碼頭，卽返私寓休息，記者：又上海十四日電，中國銀行總經理張公權赴川考察返滬，昨日發表建設川省書面意見，略謂四川人口爲各省冠，人民勤于工作，出產豐富，技術良好，川軍將領共同打銷防區制，減輕人民負担，以期生產增加，向來不出四川之軍政當局，應多到外省遊歷，俾四川文化風俗與各省勾通，上海商界對四川眼光，亦應改變使四川爲上海製造品推銷市場，同時助川出產及出口入口之增進云。

本報緊要啓事

本年六半爲本報結算之期停刊三日自十六日起至十八日止無報十九日照常出版此啓

川滇道上絕行商

沿途大小匪棚林立 半新草鞋亦被刼取

本報隆昌特約快訊頃據隆昌安岳一帶行商，劉輿和，范華昌等，由滇屬普洱渡，老鴉灘等地，歸來語記者云，本年入春以來，川滇兩省，交通阻塞，由敘府至昭通，（凡十二棧八百九十餘里）沿途匪如蟻集，非經保商大隊護送，不能通過，但大隊護送，是又非有多數成幫之行商不可，而成行之商幫，又不容易，一般小商只好裹足不前，交通幾告斷絕，吾川川東南北各縣小商，行經滇邊者，皆紛紛折還，譬如敘出橫江後之棒印村，燕子岩，及入滇境界之灘頭，普洱渡等地，小匪固無處不有，已難於通過，及出老鴉灘，由豆沙關，吉里鋪，大灣場，大關縣，鷂哥嘴，以致昭通，沿路大小匪棚如林，卽遇行人所着未破之草鞋，亦必勒令脫下，而刦取之，蓋因滇境內至爲苦寒，不易得吾川此種草履也，目下川滇道上，貿易不通，生活高昂，春收不豐，蕎荷逼地，川滇兩地人民，往來均感困難，相率視爲畏途云，（六月十三日平心）

樂山至成都 快班郵件被刼

事出樂山縣境 已獲二嫌疑犯

眉山通訊，日前三旅李令開拔，關於僱雇夫役，接替營房，事務殷繁，將駐區之團丁調縣應役，乃太和場石灰子地方，前晚忽發生劫郵案，聞係四匪手持短刀，顏似無賴流氓，見財起意，殊郵政幷無包裹，僅將信件，不無所獲，此間縣長據報後，特親身督同督練長，率領模範隊丁前往該地嚴密查辦，并召集該鎮團甲訓話，限期破獲，於本日，聞已獲得嫌疑犯二名，正訊辦中云，

省航訊，此間西川郵政管理局昨發出通告云，案據眉山局長呈，稱七十六號報稱，樂山至成都快班郵件、排單第一四五號，五月二十日午後九鐘，行至太和場前方石灰子地方，被匪攔刦等情，據此，除已令飭該局清理，將損失之件通知原局告知寄件人，一面呈報官廳，嚴予緝辦外，合行通告，俾衆週知，此告，西川郵區郵務長克法理格，中華民國二十三年六月十二日，

儀隴政費無着

縣長羅福祥請援例撥款

本報成都特約航訊儀隴縣長羅福祥以過去四個月之政費，尙未領後，特致電安撫會，撥巴萬兩縣成例，特請撥款二千元，以維現狀，玆誌電文如次，安撫會張委員長表方鈞鑒，縣署政費，時巳四月未領倘非我公接濟，及地方權爲挪借，則無米之炊，巧婦難爲，前聞巴萬兩縣長，履新以前，均由總部撥發政費司法費三月，職同爲督署所委　且爲我公保荐，受重以來，地方一切與革，未能稍落人後，可否仰乞轉請總司令，照一巴中萬源成例，一體待遇，將過去四月政費司法費照數補發，以免枵腹從公之處，出自逾格鴻慈，再近奉總座電令，主辦菸酒禁煙，撥作政費，然標辦之人，尙無收入，且匪區幾波，百業凋敝，征收方面，亦不能不格外通融現正從事組織，至少須在一月以後，始能稍有辦法，過未數月之俾公，挪墊太多，勢不能不仍懇我公盡數補發，以便支應，如沐甄察，卽請撥二千元，交南充安撫會轉發爲感，縣長羅福祥叩，眞草澤六月十三日

福建闕氏祕製牙痛靈丹

患牙痛症者多而售牙痛藥者亦多誇者自誇痛者自痛使執途人而語之曰吾藥最靈人將掩耳而避之矣然不足怪蓋未嘗一試靈丹之效力耳闕氏世居福建永定來渝開設協記福煙莊歷數拾餘年蓋售福煙非售藥品緣闕氏先祖輩在籍祕製牙痛靈丹專治一切風火蟲牙無論症之輕重遠近一經擦抹立見奇效捷如影響闔人共知近因渝中朋友託購每每供不應求茲特捆載來渝卽在小記附售　諸君如有患牙痛者請來小記當先奉送靈丹一點在兩星期內不取分文從六月十日起至二十三日截止但須牙痛者親至恕不外帶特此登報奉聞希維共鑒

零售每瓶 大大洋一元 小二角 每打十二元

總批發處　重慶道門口協記福煙莊　現因新房未竣暫駐道門口太華樓巷齊昌公內

分銷處　三牌坊永泰和　木匠街興隆號　陝西街宏利生　打鐵街廖福康　新街門口美記　得利亨

教育部選定 兒童科學叢書（一百零一册）每册九仙

陶知行　陳鶴琴　丁柱中等主編

這部書是學科學的基本書

圖書館　小學校　新家庭均不可不備

空氣的科學把戲	五册
蒼蠅與瘟疫	二册
水的科學把戲	二册
兒童的木工具	二册
蔬菜一年種到頭	三册
斜面與旋螺	一册
顯微鏡	一册
望遠鏡	一册
電的把戲	三册
種樹	三册
蝗蟲生活觀察記	一册
水族相養器	一册
種麥	一册
慣性的把戲	一册
氮氣與硝酸	二册
重心作用的把戲	一册
玩輪軸	一册
水的分解	一册
植物標本製造法	一册
猫的生活	一册
我們的地球	六册
肥皂的把戲	一册
養兔	一册
雨虹	一册
兒童的度量衡	二册
種花草	二册
養雞	二册
康博士談傳染病	二册
磁的把戲	三册
蚯蚓	一册
鐘擺原理及造法	一册
兒童科學指導	三册
動物採集保存法	三册
要槓桿	二册
雲霧觀察記	二册
霜雪	一册
種稻	三册
煤	二册
鳥類迎賓館	一册
玩滑車	一册
風	一册
兒童電機工程學	四册
奇異的光	五册
氧氣	一册
兒童衛生	二册
奇異的音	三册
蚊虫與瘧疾	二册
氫氣	一册
鐘錶裝折法原理	二册
離心力的把戲	一册
玩齒輪	一册
養蜂指導	四册

重慶方家什字 雪雁書社 兒童書局 發行 各書目錄承索卽寄

陶園啓事

敬啓者本園開幕迄今僅收入股本五萬元之譜建築設備等費達九萬五千餘元雖曆年餐部營業略有盈餘應付子金而猶不足日積月累現負外債數達六萬仰就資產抵償外債姑以八五折計算約可餘二萬元左右茲經第四屆股東大會開會以負債未償應謀補救公同表決所有股本按照四股折實其已折失之六股請由各股東照數補足另換股票如仍不敷淸償各債再行招添新股此項辦法非先穩定本園基礎不可當復議定先將本園地皮暫購入手既有地權勝券可操若俟招補股款收到之時再行着手恐緩不濟急先由本屆董監十六人各負責招集股本二千元限期齊集作爲購地之用茲定於五月十五日起至六月半止尙希　貴股東踴躍帶本公司原前塡給股票及補股之款賜臨本園掉換新製股票共維園務以成後效事關股權幸勿自棄除另函逕同第四屆股東大會議決各案及廿二年報銷總册一并逕呈　貴股東查照外恐有未週特登報端諸希　諒鑒

陶園股份有限公司董事會謹啓（巳地甲）

鄧培德祕製痔瘡丸

痔瘡一症最是留連久而不愈必成漏瘡卽有生命危險鄙人曾得祕傳（一）不敷藥（二）不洗藥（三）不用線捆專用內服丸

（商）

商業

鐫刻牙后角木橡皮

一次斷根永不復發無論男女遠外內年近日三日斷根眞療痔瘡之聖藥也諸君患斯疾者曷興乎來
外埠函購另加郵費二角
價目　每瓶一元　每打十元
謹防假冒　魚市口坎上文華街八十二號自來水上隔壁玻璃門面便是
西大街　慶

本埠要聞

二萬餘失業挑貨力夫
籲請政府設法救濟
連帶贍養者四五萬人之生活
均因旱挑加稅影響致受飢寒

本市爲商品轉輸樞紐，平常專靠在各運輸行傭挑貨担之苦力人數，統計各路共在二萬餘以上，開接連帶贍養四五萬人之生活，近年商業蕭條，捐稅過重，運輸業務，隨之銳減，大多虧折難支，而一般挑運苦力，早有爭運不得，有力莫售之慨，更加以本年旱挑加稅，各路商人停販，陸路進出口旱挑，早告絕跡，所有挑運苦力，

無不失業 生活瀕絕無以爲計，大多相率尋求運行借貸，以資救濟，而運行方面，同處此苦不堪言情態之下，多自顧不暇，何能他顧，但又未可袖視，乃聯合同行，據情報請運輸業公會，設法救濟，該會主席，田海源據報，隨即召各委員，及整理委員會，同開會討論辦法，僉以事體重大，決呈請政府，

設法救濟 茲探錄原文如下，呈爲揹重業凋，苦力失業，生活維艱，紛紛求救，呈請設法救濟事，竊行等經營成渝道運輸事業，專賴人力肩運，所有此項運貨苦力約在萬鉅，（外川黔道五六千，中路小河五六千另報告內，）內有家室者十之四五，其無家室者多染煙癖，均賴担運行等挑，以度家活口，歷年無異，乃近年商業蕭條，運行貨挑，

日漸減少 一般苦力，常有爭運不得之況，復因此次旱挑加稅，對於陸路旱挑進出口，均驟形銳減，幾至絕跡，或有零星小數，多爲汽車運輸，以致鉅萬苦力失業無餘，生活斷絕，或攜老扶幼，啼饑號寒者，或由煙癖而抱病者，種種情在，不勝枚舉，紛紛來行索借，以求救生命，實屬慘不可堪，行等自身尚且不保，雖心有餘，而力實不足，惟思是項苦力，乃無知識之輩，最易

受人煽惑 値此社會情形復雜之際，既受經濟壓迫，難免誤入岐途，或挺而走險，若不設法救濟，社會隱憂，再再堪虞，事關重大，未可坐視，爲此據實呈報，仰祈俯賜察核，迅予設法救濟，以維民生，而安社會，此呈云云，

本市虎疫發軔中
電療院再送打防疫針
巴縣三監日內即往

虎列拉之死亡率，爲百分之七十以上，危險之甚，可以想見，重慶電療院爲同胞安全計，爰自五月二十四日起，免費送打防疫針五千針，送針以來，備極踴躍，不出經旬，針額已滿，該院爲盡量設法起見，特再添購大批針藥，繼續擴大，送打二萬針，仍照舊不收藥費手術掛號各費，時間，每日午後三點半至四點半，並印製虎列拉淺說數萬份贈送，俾各界同胞知所注意，現巴縣三監囚犯，計大監囚犯三百三十八，分監囚犯，三百三十二人，女監囚犯四十四人，縣政府已造具清冊，請該院派醫士前往注射防疫針，已於日內分別前往注射，又該院以本市所有各門力夫黃包車夫，當茲盛暑終日奔馳，對防疫針事件，尤不可少，昨特函達陸路運輸管理處，及車業公會，轉知各力伕車行，飭令所有力夫車夫，於每日午後三點半至四點半前，往注射防疫針，不取分文云，（聯合）

機關議決
清理巴監辦法

此間巴縣監獄收禁人犯，由軍部派員督同法院警部各機關所派人員清理，已誌前訊，茲探得軍部高一分院，巴地法院，警備部，巴縣政府等，所派清理監犯專員，於昨日午刻，在巴縣府齊集，協商清理辦法五項，（一）清理始期，定爲六月十八日，（二）清理辦事地點，在巴縣政府，（三）各機關寄禁人犯，及羈押人犯，由判決衙門，分頭自行清查，先儘罪情較輕者，提前清理，依保釋辦法，（刑期經過二分之一以上者，）列表彙冊，交由軍部委員，（復爲審核，彙案報請核示，）（四）其次再清理較重人犯，審核罪情，彙案報請核示，（五）清理用表，俟審定格式，另行函送各機關印製，倘望迅將事，俾縲絏中人，得沾實惠云，（新朋）

石橋鄉 捕獲三匪
▲已解送縣府訊辦

巴縣石橋鄉居民李興成家，於前（十一）日夜，被匪搶刦，匪徒於逃竄時，被團丁追擊，當遺棄包袱兩個，次日該鄉公所派丁復在黃沙溪一帶清查，當查獲匪徒三人，隨即帶回訊問該三匪均未供認搶刦，惟興成之子矢口稱其中有一披毛者，確能認識，係是夜刧匪，該鄉乃將該三匪送來巴縣府，詳細偵訊云，

運輸汽車第五號 回渝失吉 橫臥牛角沱側

昨（十二日）記者經過牛角沱上面馬路，見運輸貨車第五號，橫臥馬路邊樹林內，詢諸附近者據云，頃間該車行駛至此，司機者不愼，致打下岩去，幸係空車，幷無若何損失，亦未傷人云，（蜀聲）

巴縣監獄人犯 染時疫死亡多
△幾至每日必死一人

巴縣監獄，早患人滿，近値天氣漸熱，一般禁民，一旦得病即不能復起，自五月十一日起，至五月二十五日止，十餘日之內，有一日，病斃一人者，有一日病斃兩人者，茲經探得此十餘日之內，病斃禁民姓名及數目如後五月十一日廖承述死於午時，孫國宣死於卯時，均因病身故，孫志宣死於四月七日，與孫國宣同時入監，孫志宣死於五月十二日，亦因病故，同日入監，死日亦先後相隔一天，胡海洲死於申時，爲五月十四日，五月二十一日，蔣顏卿死於戌時，五月二十二日，周健壽死於戌時，五月二十三日，萬其林死於午時，五月二十四日，曾金山，趙銀山兩人同時病故，五月二十五，段榮陞，於辰時病故，計共十八人云，（青年）

總指揮潘又華 所委團長被捕
官職比師長潘文華大　所委之官員比較特多

近來世風愈趨愈下，一般痞棍，每藉招安爲名，招搖撞騙，無所不爲，去歲曾由督辦署明令查禁在案，此間警備部，近查得本市有大批失意軍人，暨地方痞棍等，藉名大辦招安，到處招搖，情極可惡，該部特派員負責清查，務將此輩一網打盡，以免有害地方，昨（十三）午後二時，警部諜查，果在七星崗某號內，捕獲假名團長，遠禁辦招安主犯潘師孔一名，從犯楊森雲，劉芸二名，搜獲僞委令二件，一官銜爲「四川民團總指揮部，瀘隆富指揮部」署名爲「指揮官潘嚴端」一冠卸爲「四川剿匪軍總預備隊總指揮部」署名總指揮潘又華，列號至一千餘號，呈見其發出僞委會之多，又搜出像片三帖，名片數張，金戒一枚美鈔十元券一張，僞五元券一張，衣物二十餘件，立擋警部訊辦，聞警部方面，以該犯敢假名招安，實行招搖，決予重辦，以彰法紀云，（新生命）

本市將出版之 江風新聞社 已向警部立案

近來本市新聞事業，極爲發達，報社與通訊社之組織，誠如雨後春筍，先後蔟起，刻有本市新聞界人士，黃幹卿等，發起組織重慶江風新聞社，以宣傳三民主義，啓發民智爲宗旨，社址已定本市勸工局街一百另一號三樓，其組織計社長穆賜九，經理徐伯仲，編輯黃幹卿，何伯萍，王浪萍，外勤記者沈俊豐，現由同業之聯合通訊社，東方新聞社長江新聞社三家亦同就保，向警備部報請立案，俟批准後，即行定期出刊云，（聯商）

巴縣縣府 昨槍決匪犯

巴縣政府于昨（十四日）午正十二鐘，槍斃刧胡憲章之二刦匪，其罪狀文云爲宣佈罪狀事照得縣局隊奪獲民胡憲章，先後被匪擄刦，當經團委會派隊蹤跡追捕，先後拿獲擄匪邵月輝，涂華軒，等解送到縣，經本府迭次提集全案證人，訊明屬實，依例應行一并處以死刑，具文擬報，奉陸軍二十一軍部核准照擬執行，遵于六月十四日，騐明正身，提邵月輝，涂華軒，綁赴刑場處以槍決，除呈復遵辦執行日期，立另繕匪犯邵濃材外，合行宣示，罪狀，俾衆咸知，此佈，

鳳舞山 和尚 師徒聚麀 ▲地方請政府驅逐

巴縣歇馬鄉團紳王太原等十二人以該鄉鳳凰山古剎住持僧祥然，與其徒遠貴不守清規，調姦鄉間婦女，窩留無賴聚賭，昨特呈請巴縣政府，飭令該鄉鄉長予以驅逐，以維風化，而靖地方，原呈云，

呈爲調姦窩賭，危害治安，協懇令飭驅逐，以靖地方事，情本境鳳凰山古剎乏人住持，於前清同治年，乃由本境團紳，招僧崇玉住廟焚獻無異，民國八年，曾遣僧玉徒孫僧祥然，不守清規，有案可稽，本境團紳，特以姦賭通分一詞，稟請鈞府驅逐，旋因祥然師傅僧法善，向衆祈情免逐，自願負責規戒疑事，嗣祥然乘其師傳法善圓寂，肆行無忌，迨去年五月，僧祥然同其徒僧遠貴，私圖謝陳氏，於本剎附近王棟樑家，師徒聚麀，已逾兩月餘，至八月廿七夜，乃將其師徒暨謝陳氏三人，一併拿獲，遞衆理落，祥然師徒自知理屈，甘願離剎不返，後不卜何日，該師徒賄將謝陳氏，引居縣屬鳳凰鄉行東，於本年三月廿九日，又經該鄉地方拿獲，罰金十四元，自認給口案費五元，有該鄉地方可質，祥然師徒，竟該鄉不能立足，仍同返歸鳳本廟，日則調姦鄉間婦女，夜則窩留無賴聚賭，紳等有嚎於此，對於地方治安，大有危害，即會商本段副鄉長設法驅逐，該副鄉長聲稱，祥然師徒，有本段分隊長羅治清從中漁利包庇，非鈞府指令，礙難驅逐，用特協懇鈞府，令飭本段副鄉長，限期驅逐祥然師徒，迅即出廟，以維風化，而靖地方，不勝沾感，謹呈云云，（聯合）

偷電線賊注意
電話所已設稽察員 巡邏緝拿偷綫匪犯

（重慶新生命社消息）市政電話自敷設以來，明得電線，屢有被盜之事，前日晚南紀門九尺坎七星崗一帶電話線，又被人盜竊，失線一百餘丈，損失數百元，因之失線各街電話，屢不能通話，交通大受影響，電話總所秉所長傳，除請工趕日修復外，一面並呈市政府，請添設稽查員數人，每日巡各街道，如查得奸人私竊電話線，立扭送官廳處辦，同時亟函警部，轉請市軍警一體注意查拿竊線匪犯，以重交通云云，

市民注意 治時症良方
▲烏梅白糖

近來本市因氣候失調，發現之病症頗多，昨有某名醫語記者，請經發現之病症，如紅痧症時疫，抽瘴，流鼻血等病，屢試種種良方，均難見效，後再考查，細心研究，即以烏梅半觔白糖一觔，混合泡水審治，謂列各病，即沖開水服之，立見奇效，已屢試屢驗，治愈不少，特語記者誌之，以告市民，當備備用，以應急需云

羣益拍賣行 代寶不動產

本市龍王廟側羣益拍賣行，能現代辦買賣不動產，成交者已有數起，總價約在萬元左右，並買賣收交調查等事項委託者絡不絕云，（重新）

各區警士 已換黃色製服

此間警備司令部，所屬保安隊及各區警署官兵等，每年冬夏兩季，發給製服兩套，以供執行職務之需聞本季警部早已將製服，購製完竣其色黃，昨（十四）日已通各區警署派人到部領取、暫留保存，俟通令後，發各長警俾服裝一色，以重觀瞻云，

川東彭氏總祠重慶試館整理委員會啓事

逕啓者竊本市走馬街彭氏總祠試館乃係前清光緒六年經川東道尹彭公洪川捐銀伍伯兩正倡首募集重慶府屬各縣族人捐貲購置譚姓地址建立原以敬宗睦族爲各縣族人府院考試寄寓之所民元以來考試既停而滄海桑田各族人難期齊集以致諸務廢弛近復聞有擬賣此產業者殊失先人創業立祠之旨同人等目擊此情未敢漠視爰於去年六月約集重慶所屬各縣創館後裔來渝開會討論僉以先人創業維艱自非從新整理難資保存當經議決組織一川東彭氏總祠重慶試館整理委員會幷推舉彭學鑾遴甫文修澤膏慶餘篤生等先事籌備乃於本年三月四日正式成立公推彭光漢爲正委員長彭子猶爲副委員長總攬本會一切事宜從事整理幷刊木質圖記一顆文曰川東彭氏總祠重慶試館整理委員會之圖記仍以走馬街彭氏試館爲其會所自本會成立之日起凡屬本總祠試館事務即請向本會接洽否則未經同意辦理事件即不生効力同人等原爲保存祠產謀公衆利益起見其有本總祠遠近族人尚希不吝總言指導一切是所盼禱以上各情除呈請本市各官廳存案外特此登報聲明此啓

陶仰文 厭惡汚濁世 死於清靜所

（東方）據巴縣冷水鎮來客談，路謂該鎮華嚴寺，於日前來一遠客，陶仰文，江蘇鎮江人，自云仰慕該地名勝，特來遊覽風景，在該寺留宿數日，該寺僧侶招待備至，與之頗爲敘洽，忽於昨（初二）日早餐，未出寢室，呼之不應，週身無傷，細視之，早已氣絕，惟枕畔有玻璃藥瓶，上有安眠藥水字樣，知是服此藥水自盡，並有絕命書二封，又與其友李炳南一信，李於是日前往，費洋四十餘元，備辦衣棺，爲之安葬云。

犇賊偷涼篷 犇人接黑貨
△均被處罰

本市東水門平街子第三十五號居民呂照南，收買荒販爲業，於日昨買有藍布過街涼棚一張，係由王惠容吳海淸二人所賣，面議價銅圓一百五十串，當付現九十串，其餘六十串，約定次日付給，忽有李興良者見此布棚，認此是偸來贓物，勸令均分，王吳堅持不肯，李復自稱某部調查，並喊同警一人，便衣二人，將呂王吳等，押送三區署究辦，不意行至中途，李興良及押送之便衣二人，先後逃去，僅有同警送署，當經三區警署究訊，始知布棚係大十字街某號所失，當即報請警備部，令傳失主具領，呂吳王三人，予以相當之處分云，（重慶）

安定 謙泰 聯合存欵部 （務）
辦理各種存欵利息優索抵押貼現等業務手厚續簡便備有詳章承卽及寄
第一支部安定錢莊　住模範市場交易所四樓　電話一六○
第二支部謙泰錢莊　住中陝西街七號　電話五八二十

周阿德遺失匯票緊要啓事
啓者鄙人於六月十三日在途不愼將該宜中國銀行來人兌票一紙計洋一百八十三元查該票號碼○○三四○一係向渝中國銀行照兌除向該行止兌外特此登報聲明以後如有中外人等拾得此票作爲廢紙無效此啓（天庚）

敬啓者鄙人由外國到川已數年矣今如有人願學英文德文及鋼琴者鄙人願意教授
地點　重慶嘉陵碼頭側小河順城街四十八號
重慶市私立開明職業學校
女教師　守而慈啟（午天丁）

豫記聲明兌票被刼啓事
啓者此次記在井買有周治平立發票一張計洋兩萬元正六半期向渝瀘防二路辦事處石炳楠處長兌用于六號由井恕記交鹽幫專差送渝不意專差行至永川縣屬茶店場地方卽被匪仰信票封去除向交款人止兌外幷報請市商會又重慶警備司令部存案備查以杜後累特此登報聲明以後無論何人拾得均作廢紙無效此啓（天壬）

榮昌利昇恆謹啓（天庚）
逕啓者記本期由榮昌興伍元順榮匯款一千元當交渝票一張恆豐拾頭計渝字第十二號連根向渝利新本號六月半取款又協興祥之本票一張計六半交洋二百五十元於本月八日交長興合大幫帶渝殊行至永川大安場附近被刦織得該幫報稱除向兩號止兌外並向渝警備司令部及各機關立案申明以後發現此項票據作爲廢紙恐中外各界人士不知特此登報申明此啓

四川公路總局成渝路管理處特別啓事
啓者本處自奉令改組以來對於客運大小車輛亟謀擴充整理現在規定每日午前七時均有一定之班車數輛自渝直達成都兩日可到時間準確救護靈便幷隨車備有救急藥水多種以防不虞近鑒於汽油價格稍低本處爲便利往來客商起見自本月十三日起一律照原價八折以示優待由成都下行車輛仍依舊有規定照上行票價再予八折除分令沿途各站遵照外特此披露幸垂鑒焉
計自重慶至成都票價洋二十六元四角
自成都至重慶票價洋二十一元一角二[illegible]

何以亞士北羅藥片為各地婦女之膩友

有一個問題

▲未婚女士 對於情人。十分[illegible]。然使月經來時。頭痛腹痛。最感不安。雖有情人。亦無法使之[illegible]。[illegible]「亞士北羅」藥片[illegible]之頭痛立止。腹痛不作。更即安適如初。

▲女子已婚 須撫育兒女。照料丈夫。在此兩重責任之下。丈夫惟有信賴「亞士北羅」藥片。丈夫出外辦事。易致傷風感冒。工作過勞。易致腦弱頭痛。子女易生傷風，感冒，發熱，牙痛，腹痛。如家中常備有「亞士北羅」藥片。隨時給予丈夫及子女服之。便可立即治愈各種病症。

亞士北羅無害心臟

立止經期疼痛

ASPRO

英國亞士北羅藥片

製於英屬澳大利亞

●五分鐘內立止各種痛症 ●傷風感冒失眠一服即愈

「亞士北羅」藥片。乃女界之膩友。蓋其功能止婦女經期內頭痛腹痛，及各種痛症。五分鐘內立奏奇效。其法先服兩片。臨睡再服兩片。保可使經期內毫無痛苦。藥性純淨。服之安全。寄語諸姑姊妹。常備「亞士北羅」藥片。則一切痛症之苦可以永免。

試服樣盒每盒五片 中盒十片 大盒二十七片

亞士北羅藥片之十五大功用

亞士北羅藥片之十五大功用
(一)能在五分至十分鐘內治愈頭痛
(二)能使失眠之人安靜熟睡
(三)能一夜治愈風濕骨痛
(四)能解除神經炎及腦神經痛之煩擾
(五)能治牙痛驅除牙患
(六)如法服之能於廿四小時內制止傷風及流行性感冒
(七)效用神速無損心臟
(八)能解除腹部膈刺痛
(九)能減退熱症之熱度非常迅速
(十)能醫治劇烈之坐骨神經痛及腰痛
(十一)隨時可服無論舟車出外居家辦公均可服之
(十二)婦女精神憂鬱經期腹痛服之非常見効
(十三)醒酒提神
(十四)能減退骨痛熱及瘧疾之熱度
(十五)喉痛及扁桃腺炎最宜將藥片溶水漱口非常見効

各大藥房均有出售

四川重慶經理處南洋大藥房

張午青啟事

鄙人近年服務軍政以廉介自持儉約自奉至今除自已薪水應得外公私均未拉借分文用特申明免遺後累（天戊）

川師校巫溪縣學生曾爾駿學名太發被竊名控李文軒事聲明

啟者鄙人自留學渝埠已三稔矣未嘗一歸所有桑梓情形概不能曉殊知近接家書言及鄙人以本縣公民代表名義控本縣紳士李文軒以藉公肥私苛征暴斂等詞於軍部竊鄙人與李文軒素無往來亦不知其為人如何況今數年未歸更不悉本縣政情究竟鄙人又何得妄控他人第恐挾恨之輩妄竊鄙人之名以圖報復故有此舉除以竊控妄陷希圖嫁禍懇請駐渝並飭保安案以明真偽等詞呈向軍部訴明外特此鎮重登報聲明所有李文軒等事概與鄙人無關（天戊）

彩霞牌襪

式樣新穎 顏色耐久 質料優良 [illegible]合度

批發門市一應俱全 外埠函索即寄 來函聲明何報介紹

中華第一針織廠出品

地址四川重慶[illegible]安坊

天成美銀樓先行交易啟事

啟者本樓特在中大樑子街軍部斜對門一百一十號裝葺門面現已工竣先行交易一俟佈置完善擇吉正式開幕本樓所製之金銀首飾質底十足包無低色[illegible]技師[illegible]玲瓏花[illegible]中西[illegible]（天丁）

重慶證券交易所股份有限公司新舊股東大會通告

啟者 查本所此次奉令增加股本十萬元業已如數募足所有前屆經手事件亟須結束另行改組茲經第五次臨時股東大會決議訂於六月二十六午后一鐘在本所召集 舊屆第六次臨時股東[illegible]

同[illegible]

茄南沉香 眞天生磺 專翕大生膏 安宮牛黃丸 [illegible]

正路洋參 眞烏犀角 牛黃至寶丹 雷允上六神丸 [illegible]

綠水蒙桂 薛家保赤散 牛黃清心丸 當歸蘆薈丸 [illegible]

白藥精

雲南唯一保命聖藥

裕義成經售 啟事

敬啟者雲南公生藥房發行之白藥精係專門採取滇中各大名山靈藥之精華配製而成其藥質之神效為他藥所不及自該藥房發行以來已遍海內外病人無照均謂之為唯一保命聖藥且此項白藥精不但有病者服之無不[illegible]到病除即無病者服用亦能舒筋活血却病延年尤對於刀槍跌打損傷霍亂時疫痧症以及各種毒瘡各種痔瘡週身浮腫筋骨疼痛手足麻木婦科各症有功夫獨到之處敝號為欲謀吾川同胞福利起見特與該藥房主人定約與之承銷四川全省用以救濟一般病者其藥裝璜係分大甄中甄小甄三種大瓶售洋十二元中甄售洋六元小甄售洋四元開幕伊始訂價減半如本外埠有能推銷多數者敝號尚備有優厚贈品用酬將於至本市除各大藥房各大茶莊均有經售外特設總批發處於本市千厮門行街第六十九號澤記內如蒙賜顧希實臨接洽可也此啟（天丁）

樂特靈

預防治療痢疾之特効藥

拜耳大藥廠

介紹西醫 吳天民 朱宜振 博士

啟者吳君天民及其夫人朱宜振女士留學奧國專研醫術回國後自設體飛療養院於上海聲譽藉甚知者極衆同人等因感本埠良醫甚少特邀吳君伉儷入川設立一吳天民夫婦診療所地址蒼坪街五十九號設備異常完美確為本埠醫學界開一新紀元特為介紹

郭文欽 甘典夔 唐棣之 李翰丞 賈文秦 韓祥麟 何北衡 汪雲松 王紹雲 余子立 周見三 盧南康 吳受彤 潘昌猷 周宜甫 張禹九 楊粲三 任望南 周季悔 康心如 石體元 陳先 康心之 徐思平 劉航琛 溫少懷 趙資生 石榮廷 龔農瞻 楊鳴九 戚燦如 童少生（日交）

暑天注意 傳染各病的危險

傷寒高熱頭痛腦膜炎肺炎霍亂吐瀉紅白痢疾乾墜瘧疾四肢麻木七十二種急慢痧症一切怪病宗保痊愈

治療時間門診上午八時至二時出診下午三時至七時 遇有急病隨請隨到

地址重慶市蒼坪街七十三號 宜昌通惠路中市同仁大藥房

醫師楊亞華啟

德利工廠出售汽船啟事（商面）

近有新式四缸汽船一隻船身三十八尺寬七十六寸進水一尺前艙可乘十餘人後艙可乘十人並有達耳補汽車二部荷蘭水機一部附瓶千餘如願購者祈駕千厮門順城街四十七號德利工廠倪耳遜處或蒼坪街異新洋行交涉可矣此啟

蒼坪街異新洋行謹啟 門牌十九號 電話卅八號

道門口
一德洋服號三週紀念啓事

啓者敝號開貿以來所製男女西服大衣軍服舞衣等工作精美式樣翻新早荷 各界所稱許敝號無以爲報茲屆三週紀念特將新到各貨削價再打九折以表微忱新穎花色繁多不及細載略舉一二以便比較

特等法蘭絨西服每套二十八圓 應時新式胖別取西服每套二十八圓

特等花毛呢西服每套二十八圓 應時新式薄毛呢西服每套三十八圓

襯衫每件一元五 照碼打九折

六月一日起廿一日止 惟時不多幸勿錯過 電話四八一

各處商店均有出售

自動鐴鋒之剃刀

「萬利」自動鐴鋒保安刀。予君以最便最速最清潔最經濟之剃鬚方法。每次剃鬚之前。可將刀口鐴過。每片可用四十次至五十次。無不貼切潔滑。鐴鋒揩片。各費十秒。以省時間而免煩惱。君宜購用「萬利」。英國製造。各經銷處均售。

萬利 自動鐴鋒保安刀

"VALET" Auto Strop Safety Razor

(二)

（務換）

字辨

近今學生對於字之使用及讀音寫法錯誤日多最近江蘇教育廳會通令各地教育局轉飭各學校嚴加注意本書編者顧雄藻先生亦有感於此本其數十年教學經驗收拾字之習誤者凡三千餘字分字義字音字體悉心辨別一一指示編成是書凡學校學生及社會人士均宜人手一編以去錯字別讀之病全書六七萬言爲普及計僅售大洋五角（外埠郵購加郵費一角二分）

畢業學生爲前程關係必閱
師範學生防以訛傳訛必閱
學校學生要糾正錯誤必閱
國文教師負責改正必參考

○經售處○ 商業場振亞書局

雙妹老牌爽身粉

一撲肌膚。遍體生涼。爽滑如脂。痱瘰除汗。消滅痱子。孩兒安睡。時髦女子所必需。高尚男子所必用。

雙妹老牌花露水

質料精良。功效至偉。歷史深遠。久享盛名。近來假冒甚多。務請認明正貨。

雙妹老牌菓子露

天時暑熱。宜慎飲食。病從口入。須防厲疫。雙妹菓露。久遠經歷。清潔衛生。飲之舒適。能通大便。能生津液。又能解渴消食。

雙妹牌白鞋帽粉

有軟貨。有硬貨。最潔白。最經濟。最耐用。

重慶代理處商業場振興號
漢口總發行中山大馬路
廣生行有限公司啓

福特汽車公司最新出品

福特長途汽車 恰合車主需要

重慶市經售處 美商其來洋行 通遠門外黃家埡口

成都市經售處 其昌汽車行 東御街郵局對門 二二〇號

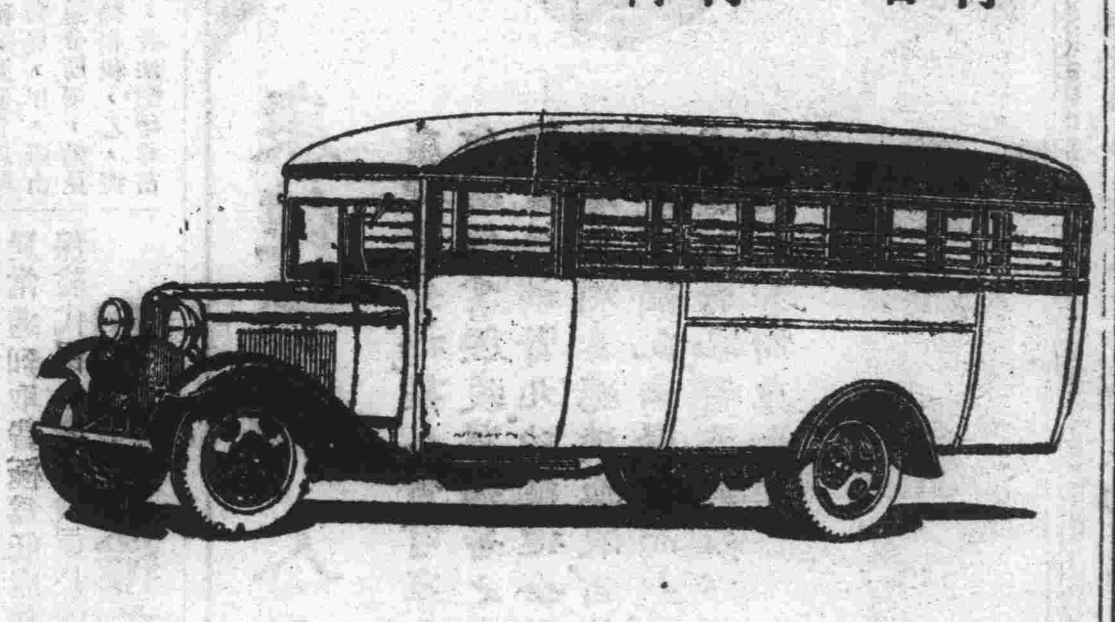

一九三四年新式福特八缸汽車特色

馬力較大
速度較高
運用靜滑
汽油節省
消費減輕
售價低廉

（商）

現代婦科聖劑 上海韓奇逢 黑鷄白鳳丸

□請購藥諸君萬分注意□無論託人代買，或直接函購，要記准上海韓奇逢藥房有限公司發行，韓奇逢大醫士配製，是萬無失錯的，不可誤買假藥，不但服之無效，反有性命關係也，（贈送婦科必讀）函索者，附郵票一份，即寄不誤，

總公司上海英租界芝罘路一三一號

地址重慶下陝西街廣晉恆樓上 代售號 商業場西大街三盛全

黑鷄白鳳丸主治功效 經血不調，提前錯後，經行腹痛，發燒，心跳，白帶過多，久不生育，子宮寒冷，心忙腰痠，腿筋骨痛，或久患小產，腹內有塊病者，頭迷四肢無力者，胸膈膨悶，飲食少進，夜不安眠，睡多惡夢者，行經血色不正或紫黑成塊及淡紅者。結婚數年從未生育，嗽痰喘。時愈時犯如同邪病，因生氣或房事所傷以致崩漏者，各種癆病午後發燒者，凡患經血各病服之藥力絕大萬試萬靈，雖老婦服亦能生子，百發百中可謂婦女第一聖藥也

價值 上海韓奇逢大醫士之黑鷄白鳳丸行銷全國馳名到處歡迎有口皆碑，全國分公司五十餘處非一般普通婦科的藥所可比

特長 黑鷄白鳳丸是上海韓奇逢大醫士用化學配製成藥，粒小而收效大，外掛糖衣容易吞服不像蜜丸子腐敗藥，故而特長也

區別 烏鷄白鳳丸是普通的局方，家家藥鋪所能配，黑鷄白鳳丸是上海韓奇逢大醫士所發明，他人不得仿造，真正的上海韓奇逢大醫士黑雞白鳳丸係長方黑扁盒前面有黑鷄白鳳丸之商標並中央衛生試驗所化驗韓奇逢藥房有限公司字樣後面有韓奇逢之像。

（定價，每盒五元，每打五十元，外埠函購，郵費在內）

駐重慶韓奇逢藥房股份有限公司

請吸 金字塔香煙

煙中鐵軍

一元可買三罐 每盒一千六百文

上海福新煙公司出品 全川經理處天申永號

旅行家居不可不備的 痧疫救急 藥水

起死回生

因未能無病預服可免其痧疫，即服能收起死回生之功效，藥力偉大效驗迅速勝過其他藥水百倍 惠顧諸君試用便知 定價每瓶一角大瓶三角

四川總批發處 重慶健中大藥房
一牌坊代售處 存心堂藥房
合川中山路

中國銀行 小樑子總行 陝西街分行 公司章程 股東乘車優待票購買證規則 函索即寄 電話三八四號

有上項臨時收據暨本局憑單各商從六月十一日起統限二十日內一律來局掉換正式庫券如再逾延本局概不負責合再登報週知此啓

（天已）

銷場銳減之 榮昌扇子業危極
不僅受時局影響 大半因出品過劣

榮昌六月十一日特約通訊，本縣扇業肇始，將近兩百年，當滿清中葉有杭州扇商，榮風號工人，來縣仿製杭扇，比時，以行工不齊，出品甚劣，嗣經多方仿製銳意改造，直至今日，稍有可觀，但以原料粗陋，工作草率，組織複雜，外貨排擠，經濟壓迫，種種情形，銷場銳減，大有一落千丈之勢，如不亟圖設法補救，將來危機，更有不堪設想者矣，按一扇之微，製法繁多，其內部大體雖分十餘行，而細部工作，必經三十餘行手續，始能完成一扇，且該業規律，備極森嚴，此行不能作彼行之工，反是，則必加以嚴厲制裁，因此每以一二行工作簡陋，形成全扇不良，茲謹將該業概況分誌如次。

各行業務 一，貴州青山行，創南竹扇骨扇夾，二，榮昌青山行，創苦竹硬頭黃扇骨扇夾，三，紙口行，創扇骨扇尾之厚薄，四，批子行，鑽扇孔，出扇批條式，五，角告行，以水牛角製成扇告，六，蘇勝行，修飾刮磨，扇骨之下裝，七，頭子行，靠竹夾合攏，並取扇頭方式，八，扶摺行，（甲）黑面—扶摺黑紙扇面，（乙）白面—石印扇面，九，鍋造行，煮造骨夾色裝，十，三仙會，專於雕漆扇夾，十一，棕風會，專於規嚴棕夾成方式，十二，漆風會，專漆黑扇楞子及骨夾，十三，捆扎行，專於捆紮各色紙扇及一切裝璜。

出品名目 甲，白莊，一，全玉全漆九川順排，二，全玉全漆十一川，三，全玉全漆十四川，四，全玉全漆十三川通告，五，全造色九川順排，六，全造色十四川，乙，黑莊，一，全玉三十硬紙，二，冲棕三十硬紙，三，漆刀三十硬紙，四，茶本二五硬紙，五，茶本三十硬紙，六，砵漆光邊二五硬紙，七，砵漆光色三十硬紙，八，藍竹冲棕三二馬元素，九，藍竹茶本三十馬元，十，藍竹茶本三二馬元，十一，竹冲棕二五馬元，十二，藍竹全玉三三二牙方，十三，藍竹全玉三二茄素，十四，棕本二五馬元，十五，棕本三二金寫畫，十六，棕本三二五寸至八寸，其餘名目尚多，不及備載，茲僅舉其大略。

出品數量 白莊值三萬七千元，黑莊值七萬四千元，綜計全年出產在十一萬元以上，

銷售情形 本省，以川北一帶如遂寧，潼川，順慶，安岳等縣為大，其次為成都，華陽，郫，灌，等地，外省再次為雲貴，陝西邊境，本年扇業，因受川北一帶赤匪影響，各縣來此販買者極少，考諸往年四五兩月間，摺扇早已銷售無餘，兼之雲貴陝西各省，又遭價廉物美之杭扇抵制，以致榮扇銷場，愈歸失敗。

工人數目 扇業工人，不分性別，統計約在三千人左右，內中以青山行，批子行，捆扎行為最多，約在全工人數三分之二，其他各行，僅估三分之一而已。

營業性質 性質概係家庭工業，自任技師，間僱工人，

產品危機 產品危機，不僅受時局影響，實因出品過劣，為其最大關鍵，但該業行數過多，系統不一，往往因一行工作謭陋，波及全業令名，且一般工人，大都只求迅速，不少精美，以致出品日劣，愈趨衰頹，查柿油，為製黑紙扇，極不可少之原料，此間僅以桐實泡成耆水代替，缺乏潤性，一遇熱力，即失常態，更無較大資本，預儲材料，每因初次購回之棕竹，南竹，苦竹等，不待性定，即用以製成，水分未乾，易見破裂，甚有改造一種較新摺扇，初次出售價尚屬不惡，旋因逐漸者多，兼以爭售關係，一般業扇之家，只圖減輕成本原料，粗陋工作，賤價出售，以致該業，不能上進，愈趨愈下。

救濟方法 由政府設一扇工傳習所，搜集杭潮各種樣品，延聘超越專門人材，招授學徒，從事提倡研究，以期造就多數技術人才，藉資改造，並將細部各項，歸為數項，以便隨時指導監督，一面獎勵農人種柿，借取原料，並提倡專利年限，凡有新改良之摺扇，不許其他仿造，任其專利若干年，則各人俱必精益求精，似此又何慮不能媲美杭扇，此即在縣中當軸能否提倡為辦云耳。

本省自長江運銷 出口絲繭再免稅捐一年
因絲業尚未復興 軍部特再謀救濟

二十一軍部昨通令云，為令遵事，照得川省絲業，為國際上重要貿易之一，近年因受世界經濟不景氣影響，及列邦經營是業者之突飛猛進，覽心競力爭，對外貿易，日益低落，依賴蠶絲以為生活之男女農工，全告失業，以致波及農村暨社會經濟，至鉅且大，本部於去年六月據川絲整理委員會擬呈救濟辦法前來，即經指令准將本省自長江運銷出口各種絲繭，暫行一律免征稅捐一年，以恤絲商而資救濟，并分別通飭遵照各在案，現免稅限期行將屆滿，查世界經濟仍形恐慌，絲業尚未復興，亟應再行設法救濟，茲特繼續前案，將本省自長江運銷出口各種絲繭，自本年七月份起，再予免征各稅一年，期滿再為酌量情形，另令規定飭遵，以重國產而維農工，除分電田楊兩軍長一體免征并通令外，合行令仰該□□即便遵照仍將遵辦情形具報查核，切切此令，

歐銀行家遊川
致查我國西部金融及工商業

此次來川遊歷之歐陸銀行家賴某，自前抵渝後，即乘車西上，據此間某西人談，賴氏係歐洲一有名之大銀行家，今次遊川，一則羨慕四川風物之盛，漫遊觀光，一則為其根本任務，致察我國西部金融事業與工商實業發展之程度，因外人有投資中國西部開發實業之擬議云

西康商務困難
康定商會條陳 中央迅予救濟

本報康定特約通信，此間商會主席余根仙夏仲遠等，以近年因康藏糾紛，商務疲滯，一般商民，多耗折鉅本，今幸黃慕松專使奉命視察康藏，特擬具條陳四項，請黃氏轉陳中央，迅予以有效之救濟，其條陳大意，一為修築康藏道路，二為謀康藏親善，三為西康之宜建省，四為開發西康富源，并於各項之下，詳述舉辦之次序，及成功後之利益，黃氏接閱後，深為嘉許，當覆函允為轉陳中央，採擇施行，茲覓誌其呈文及覆函於次

呈文 呈為陳述西康商務困難，仰祈轉諮救濟事，竊西康僻處邊陲，為國防重鎮，但經營商業者，莫不困於交通之不便，且因此而其他之各種設施，難期實現，我中央則鞭長莫及，故藏方得狡焉思逞，以致民國二十餘年來，邊地商民，若處凶濤駭浪之中，一波未平，一波又起，驚魂甫定，戰禍重開，如康藏之糾紛不解，則邊商之困難益深，茲幸中央眷念西陲，大使光臨西康，瞻依願遂，故不揣謭陋，敢為我節座瀝陳應興事宜者四，懇祈轉呈國府，垂念邊地商民之困難，迅予以有效之救濟，使所呈各事，次第實現，商民幸甚，西康幸甚，（其建議四項原文過長，故從略）

覆函 商會主席暨諸先生惠鑒，日前承示各節，切中邊地情況，欽佩莫銘，慕松此來，雖係奉命入藏致祭達賴，然凡屬於採風問俗，民間理應興革之事宜，無不盡量容納，分別輕重緩急，轉達關係各方面也，惟邇來國難方殷，內外同感痛苦之時，尚望忍耐持重，靜候中央之統籌兼顧，必有以慰諸位先生之所望也，特此佈覆，即頌時祺，五月三十一日黃慕松啓（六月二日）

各縣包穀價格
酉陽最貴灌縣極賤

交通社特稿，茲將本社最近調查所得二十縣玉麥（包谷）價格，披露於後，以資比較，

縣別	價值
忠縣	二元一角五分
石砫	二元九角
雲陽	一元六角
墊江	二元二角
酉陽	三元七角
黔江	一元八角
南川	八角五分
古宋	二元一角
瀘縣	一元八角
眉山	一元一角
銅梁	二元五角
合川	一元九角
梁山	二元
彭縣	八角五分
廣漢	九角
灌縣	八角
鹽亭	一元六角
中江	九角
射洪	一元六角
南充	三元

松潘積貨甚多
大半係山貨藥材 甚望資本家販運

松潘特約通信，此間自去年松茂道間之疊溪沙灣一帶，震災水災之後，交通斷毀百餘里，所有出口之羊毛，羔皮，貝母，鹿茸，甘松，麝香等尊山貨藥材，完全停止交易約一月之久，嗣乃改道由中壩方面運走，另闢一與相關連之口岸，但銷市欠佳，未能大如人意，入冬以來，疊溪，沙灣兩湖，漸次能行船，載運人貨，漸次恢復松茂道間原來運貨之交通，仍可直寄貨件於灌縣出售，但因金融枯窘，買客稀少，銷市亦大不如往年，以致此間各項商貨，堆積甚多，現聞某銀行將來此間設立分行，表面係振興邊區商場，其實聞該銀行須設莊於此，大批購運各種山貨藥材，以活動其所收各方存儲之款，要之，此間各業商民，皆甚望有大資本者，來此辦貨，藉以消除積貨，而便另營各新貨之交易云云，（微言六月九日）

英國抵制日絲
採用數量限制辦法 屬地母國一致實行

倫敦八日消息，據「財政新聞報」載稱，英政府在短期以內，對於絲之進口，將採數量限制辦理，此事業已決定，但對於法國之絲，將特別顧全，不令受損，該報略稱，「英政府已決定採此辦法，按英國對工業品進口限制數量，此為第一次，行將以特別法律實行之，惟限制數量辦法，將對各國產絲品一律適用乎，抑將以日本出品為限乎，則現在尚不能定，按政府之意，因極欲防止日本絲業之競爭，但在若干條件之下，又有不能妨害法國絲品進口之困難，按之英日商約，英國不能在關稅上取歧視日本貨物之辦法，而欲以關稅防禦日本之競爭，又非將稅率提高至百分之二百五十以上不能有何效力，因此情形，故不如採取數量限制辦法，限制數量辦法如僅適用於日本，是否成為歧視待遇一層，政府已徵求專家意見，而專家所見各有不同，大約政府將對各國一律適用之，第為顧全法國起見，將取最利於法國而最不利於日本之年份，為規定進口數量之標準，能合此條件者厥為一九三〇年」云，又據東報息，英屬西印度之牙買加政府，已在該國議會第二議會，通過對外來絲及人造絲織品實施按分制之法案，目的在限制日貨之進口云，又據大阪商工會議接新嘉坡來電稱，海峽殖民政府為抵制日本棉布及人造絲織品，決在本月十一日之立法會議，提出此項法案，且料必通過，日布之打擊甚大云，

實部擬定 挽救江浙蠶絲業
根本辦法十一項

南京十一日消息，實部近擬定挽救江浙蠶絲業根本辦法，㈠桑，甲，獎勵新區域之種桑，乙，指導農民改善桑園，㈡蠶，甲，取締農民用不良蠶種，乙，指導農民改進養蠶技術，丙，推廣秋蠶飼育，㈢蠶種，甲，統一蠶品種，乙，獎勵成績優良之種場，㈣蠶繭，甲，蠶繭買賣以農民絲廠直接貿易為原則，乙，獎勵採用新式烘繭機，取締新設舊式土灶，㈤絲，甲，制定製絲業取締條例，乙，指導絲廠改善經營方式，丙，獎勵改用可以增進品質減輕成本之適當機械，丁，指導絲廠改進製絲技術，戊，指導絲廠施行合理的管理，㈥生絲貿易，甲，實施官商合作之直接輸出及國外宣傳，乙，實施生絲檢驗分級販賣，㈦蠶業合作社，甲，指導人民組織信用合作社，乙，指導人民組織產銷運合作社，㈧試驗研究，㈨蠶絲業技術人材之培養及增進，甲，中央設立蠶絲高級人員養成所，乙，江浙兩省設立農民蠶業傳習所，丙，設立蠶業研究會，丁，舉辦蠶業講習會，㈩擬免減繭絲等捐稅，及運費以助長蠶絲業之發展，甲，擬由江浙兩省府通令所屬，酌免地方各種蠶絲捐稅，乙，擬由鐵交兩部，設法酌增桑苗絲繭等運費，(十一)蠶絲業之統制，

遠東航輪受打擊
美罷工潮未解決 去來各貨均被阻滯

上海十三日訊，美國罷工，迄今甚久，而形勢益為嚴重，遠東航輪已受重大打擊，茲詳誌如下，

各船停來 上海行駛美國之郵船，以大來，日郵，及太平洋公司之船為最多，往來西雅圖班之正式郵船格萊總統號，受罷工打擊，不能開來，本月十二日該輪已不到上海，又有麥金萊總統號，亦在西雅圖阻停，原定明日離美者，已無法駛行，現該行擬以停阻匝月之格蘭總統號設法替代行駛，但能否開出，猶不可知，又有太平洋公司之潘興將軍號，亦在舊金山遭罷工，原定十七日來滬，刻已不開至申矣，

航線改變 西雅圖舊金山工人罷工最烈，各船祇可進口，不得卸載開行，故此路交通幾全阻斷，大來洋行之各郵船往來舊金山者刻已決議停止開往，改到羅省埠（即綠杉磯口岸）為止，不往三藩市矣，日郵船之往舊金山者，亦一律改駛他地，

貨均阻滯 舊金山西雅圖兩地為美國貨運華之要港，自罷工後，來貨均斷，不能裝載，從本月分之八日起，由該兩埠來滬之貨，均已阻滯，毫無裝來，即上海運往該兩埠之去貨，客家亦多止裝，除急要與匯票到期者，則改載至滬古華綠杉磯兩地，如本月十五日工潮不解決，聞更有三十萬工人加入罷工云，

胡佛到滬 胡佛總統號在美開船之時，却逢罷工發生，船即逃開出港來滬，在船有許多工作之碼頭工人，祇得隨船來華，蓋上岸後恐罷工工人有不利於各該工人也，該輪來貨，已經太少矣，

調劑經濟恐慌象 犧牲血本一萬元（日交）

近年商業場不振，百業凋敝日復一日，漸成蕭條氣象，厥其原因，極為複雜，溯自九一八事變後金價即隨之暴漲，於是百物昂貴，影響所遍全國，而外受各帝國主義經濟之侵略，內受各軍閥連年戰爭之禍亂，兼之農村破產，經濟恐慌，又正值長期剿匪之際，此更為商場百業不景氣之制命傷，固無論也○敝局本利國福民之前驅，持心存濟世之宗旨，醫，牙補牙之神妙精良，深蒙社會一般士女頌聲載道，但敝局醫補價目，歷來定價甚高，恆致一般有欲醫補而又無力者，未免不有向隅之嘆，敝局茲為順應時勢需要，調劑社會經濟不安起見，特犧牲血本一萬元，將價格減至最低數目，如前金牙原價，每顆為五元，現則改為二元矣，磁牙每顆原價三元，現減為一元，醫牙每顆斷根不痛，原定為廿元，今改為八元，餘照類推算，名目繁多，不及細載、實為敝局自開幕廿年以來空前未有之盛舉，諸君有欲醫牙補牙，請無觀望自誤是幸，

地址四川重慶商業場容康牙科醫局

從此不歌蜀道難

蜀道艱難交通不便因之影響商貨成本增高本部有鑒於此故積極謀貨運之便利為商貨減輕成本之前驅諸君如有貨件或行李運往成都嘉定敘府各地無論大件小件請交敝部承運定能滿意蓋敝部辦理川西南運輸多年設備異常完善船車接運異常迅速各埠提轉異常敏捷愛護客貨異常週到取費極為低廉并且不憚麻煩的代客號辦理一切手續又附設保險代保上游水險真是便利穩妥非常

利昌運輸部謹啟

住址打銅街 電話四二二號 （己天庚）

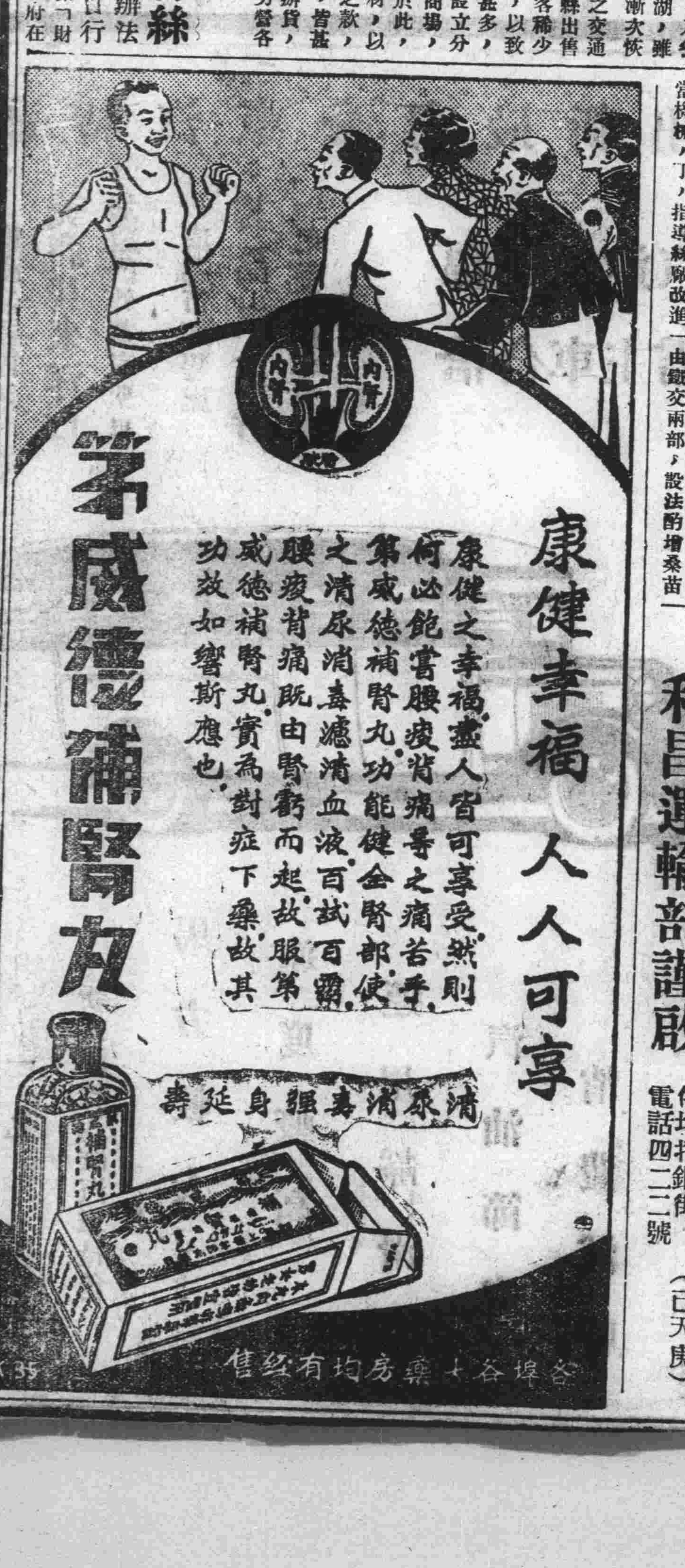

啓者小記開設小樑子上街自貿參茸燕桂龜鹿阿膠宣紙名筆印泥屏對鐫刻石印以來價廉物美久為各界賜顧無任感盼茲因推廣營業便利往來起見特設支店於打銅街大什字口[illegible]

[illegible]

本公司經售孔雀牌硯青一名磁墨即養化鈷墨鶴牌N紅字金水等磁用原料歷有年所夙荷各省窑户磁商贊許樂用信譽卓著茲因孔雀牌硯青自一[illegible]

教育體育

教育欄

本省消息

丹稜初級中學校 將改組為職業學校

現正具文上峯▲呈請教廳立案

本報丹稜通訊，縣東門初級中學校，今春即由龐縣長及該校校長彭國屏，商同縣內紳耆在糧上附加中學費每兩糧二元，丹稜全年四千條糧，共收八千餘元，以所初級中學校經費，并招考學生男女九十餘名，現行課已十餘週，殊近奉教廳及二十一軍部指令，以現值國家多事之秋，川內剿赤，尚未完竣，年來人民受天災人禍已不堪命，而中學畢業之普通人材，多在社會無相當生產，徒增多社會流氓，似加此重民衆負擔，而造出無益社會人材，該縣初級中學，呈請立案之處，着毋容議，該校奉令後，以招生行課已久，未便解散，昨（七）日復請同教育科唐熙雍科長，具文上峯，將該校改組為職業學校，請予立案，是否允准，容探再誌，（丹稜）

貧中小學教員 發明新式吸水機

一部吸水機勝水車十架

貧中通訊，我國農具，多墨守成法，貧中銀山鎮區小校教員馬成熙，對於農業方面，多感興趣，因就車輪發動之理，新創造一種吸水機器，初以水器所製木管欠精，不免漏水，浸溢皮帶，滯粘車輪，不能圓轉自如，今改用鐵管正督工進行，月內可望造成，據聞一部吸水機，可勝現用水車十架吸水之力量云，（[illegible]）

國內消息

敘永中校 組織新生活運動促進會

本報敘永通訊，此間中校，近實行新生活運動，茲更發出宣言云，竊維國家多難，人欲橫流，生今之世，其何能淑，回憶我五千年之中華民族，自鴉片戰爭後，已成一蹶不振之勢，我三千五百萬方里之大好河山，自處列強壓迫，幾無一片淨土，我四萬萬之親愛同胞，自九一八日寇東侵，無時不在風聞鶴唳之中，語云，國亡無日，其今之謂乎，考其原因，四維不張而已，嗚呼，人孰無情，誰肯為奴隸，為牛馬，有堦下囚，為亡國大夫，而不欲自勉自勵，以圖自強耶，吾人深知散沙一盤，難禦驚濤，駭浪長城萬里，何如嘗胆臥薪，是以讀書無忘革命，爰遵中央頒佈之新生活運動綱要，特訂期于本六月五日成立永屬共立初級中學校新生活運動促進會，開始舉行，舉凡不合乎禮義廉恥之一切舊生活，一律革而新之，惟望各界同胞，時抒偉見，共濟時艱，俾成風氣俗與化移，不勝切盼之至，謹此宣言，諸祈鑒察，永屬共立初級中學校新生活運動促進會，謹啓六月五號，

孫科等發起 創辦『梯雲學校』

藉以紀念中委伍朝樞

上海六月十一日特約航訊，中委伍朝樞，道德學問，為人所欽仰，逝世後，除在滬社開盛大之追悼會外，近更由立法院長孫科，暨黨國要人，組織一「伍梯雲先生紀念會」，辦理永久紀念事宜，擬辦之事如下，(一)創辦一學校，即定名梯雲學校，辦理務求完善，俾留永久紀念，(二)給發獎學金，徵集獎學基金捐款，存儲銀行中，在秋季始業時，即將該項基金息款，撥作獎學之用，以專門培植外交人材為目的，以繼伍氏未完之志，(三)建立一紀念塔，伍氏遺言遺行，足為後人模範者甚多，故擬在廣州伍氏遺骸卜葬處，建立紀念塔一座，藉留遺彰，現已派黃仕強君赴粵籌備矣，而就中急於進行者，尤為伍氏之銅像，伍氏銅像本擬在粵建立，但因粵地已立有伍氏先尊庭芳博士之像，父子並立，殊不合式，故決意鑄於滬，聞現已在市中心區覓得基地一方，不日即將開工鑄造，將來鐵銅型，伍氏父子可并垂千古矣，（大陸）

留日華僑學生 葉木花被日慘殺原委

葉氏父母年老返國留三兄弟在日 赴校途中被年幼日本生攔阻刺殺

炎花和桂花幸得逃出虎口，而不幸的木花君即遭白刃刺胸而慘斃了，自此案發生以後，在日華僑固感覺非常不平，遂臨時召集了一個大會要求領事，去向日本政府交涉，而日政府甌但毫無答覆，反說犯罪人未達執法年齡而了事，即按日本執法年齡也是在十五歲以上，而該兇犯日本四人最小的，都是十六了，（據日本報載）這明明是殺了中國人莫不了什麼事藉着這句話來敷衍一番可知，而木花君的父母接到兒死的噩耗以後，也就即刻奔到長崎了，悲詭固不須說，尤其聽了這白死的消息，更覺痛心不堪了，在這百無聊賴之下，只得把死者的屍體安葬了常出殯時有很多華僑都來送喪，記者含着悲憤而在內，其時不但他們父母兄弟一團沉重的痛哭難堪，連參加喪儀者，也沒有一個不是淚如雨下，當時的悽慘之狀，真有不能用言語可以形容得出來，這是二十六日的事，刻下大家雖含着極端的悲和痛恨，然而在日人威脅之下，遂至漸漸的消沉了，

滬市中等學校統計

有學校一九二所 有學生四萬餘人

上海十四日電，滬市教育局，文（十二）日發表二十三年度全市中等學校概況統計有學校一百九十二所，學生約四萬餘人，經費支出三百餘萬元，（福民）

最近一年之留日學生統計

上海卡德路寰球中國學生會，為服務留學界唯一之機關，該會服務範圍，不僅指導出洋學生代辦一切出國手續，如代請教育部留學證書，代請美國大學入學許可書，代請護照，介紹醫生，代訂船位，代匯學費，代辦服裝，介紹國外同志，調查國外大學內容及當地生活狀況，招待回國學生，編印關於遊學各國之書籍等，茲將該會出版之叢刊摘錄數種於下，（留英指南），（留法指南），（留德指南），（留比指南），（留美指南），（留日指南），（留英須知），（自北平到倫敦），（留法須知），（麻省理工大學），（出洋學生調查錄），（廿年度之出洋學生），（廿一年度之出洋學生），（廿二年度之出洋學生），（中國的早年旅行家），（留學須知等），并注意留學生統計工作，茲將該會調製之（最近一年之留日學生統計），刊列於左，以供國人參考，

▲留日學生校別表

校名	人數	校名	人數
東京帝大	三九	京都帝大	五〇
東北帝大	二八	九州帝大	二五
北海道帝大	一〇	大阪帝大	四
計一五六人			
千葉醫大	八	長崎醫大	一三
名古屋醫大	二		
計二三人			
東京工大	九九		
計九九人			
東京文理科大學	一五	東京高師	六一
廣島文理科大學	六	廣島高師	三一
東京女高師	五	奈良女高師	二〇
計一三八人			
東京商大	一五	神戶商大	五
計二〇人			
上田蠶絲專門	一	東京高等蠶絲	二
京都高等蠶絲	一	千葉高等園藝	二
計六人			
長崎高商	一九	山口高商	一
大分高商	一		
計三一人			
第一高等	六〇	第二高等	一
第三高等	一二	第六高等	一
第七高等	一	第八高等	一二
水戶高等	一		
計八八人			
名古屋高工	四	仙台高工	五
明治專門	二四	東京高工	二
秋田礦專	三		
計三八人			
東京外國語	一	東京美術	七
東京音樂	一		
計九人			
陸軍大學校	五	陸軍士官學校	四八
陸士候補生	一	陸軍經理學校	三
計六七人			
警察講習所	三〇	東京鉄道局教習所	六七
大阪商大	一	浪速高等	一
計九九人			
早稻田	九六	第一高等學院	四
第二高等學院	一	慶應義塾	一四
明治大學	一二五	明治女專	九
法政大學	四六	日本大學	二〇
中央大學	二四	專修大學	二三
大正大學	三	同志社大學	一
關西學院	二		
計三六八人			
東京農業大學	六	東京慈惠醫大	一一
東京醫學專門	三五	東京齒科醫專	二
日本齒科醫專	一	成城高等學校	一
文化學院	一	武藏高工	一
川端畫校	四	岩倉鉄道	三
電機學校	七	日本美術學校	三
東京高等音樂院	一		
計七六人			
日本女子大學	六	帝國女子專門	二
女子美術專門	二	東京女醫專	一九
帝國女子醫學專門	七	東洋女齒科	二
日本女子體育專門	二	東洋音樂學校	五
駿河台女學院	五	錦秋女學校	二
計五二人			
東亞高等預備	一〇三	成城學校	八
第一外國語	五	研數學校	三
計一一九人			
茨城蠶業試驗場	二	理科學研究所	一
和[illegible]橋慈善病院	三	濱田病院	一
鐵道卒業後實習	一七	明電社實習	四
計二八人			
總計一千四百十七人			

▲留日學生研究科別表

科別	人數	科別	人數	科別	人數
法制經濟	[illegible]八	醫科	一一九	工科	一六七
文科	三〇	理科	一四〇	農科	七七
商科	二九	藝術	一九	陸軍	六七
警務	三〇	鉄道	八七	預備	一一九
其他	二五				
合計一千四百十七人					

體育欄

省內消息

宜賓縣 運動演慘劇

宜賓年來對於體育，正突非猛進，每月如公園或洋碼頭各寬闊地點，均有許多壯健青年男女，作各種球類遊戲，尤以上月江安省三中校遠征足球隊到此比賽後，一般有此嗜好者，更力求精進，不稍懈怠，殊昨外北新操場場有幾人練習足球，因對方踢來，用力太猛，覺落在一旁觀少年頭上，想係震動其腦膜，登時昏倒，當多方救治，亦未甦回，乃抬舁仁德醫院治療，但未擱在半途即落氣，死者係共中學生，惟姓名未詳云，（鑑）

省國術比賽會餘欵

全數移作國術專校經費

（成都特約航訊）此間國術比賽會，前已比賽完畢，所有銀錢進出數目，昨日特開審查會議，計到會者，有蔣代理館長捷光，曾校長毓生，劉會長崇峻，及馬寶，顏聯武，蕭伯熙，李小俠等，教官約五六十人，結果清算完結，計劉甫澄捐銀二百元，鄧晉康捐銀一百元，田頌堯捐銀一百元，楊子惠捐銀一百元，李其相捐銀一百元，王師長捐銀一百元，刁文俊捐銀二十元，黃雲階捐銀二十元，周處長捐銀一十元，當由蔣捷先面稱，楊軍長所捐一百元，未能收到外，實其收得銀六百五十元，該會比賽，歷時兩月餘，除一切用費外，實剩餘存銀百二十四元餘，即此項餘款全數移作國術專校之補助經費，（草澤六月十一日）

北平天行健謹啟

[illegible]

備貨力求充足，定價格外低廉，如蒙惠顧，不論零購整批，均極克己，其願擔任四川全省分銷者，尤所歡迎
上海河南路四九五號恒利大廈二層樓 興基公司謹啟

治法 電療 治療 新藥注射
科目 內外各科 男女老幼 新舊雜症
診斷 顯微鏡驗 糞便血液 愛克司克 考查內病
址龍廟王街馬路 電療醫師吳合浦

公開拍賣大批物品
本公司定於六月二十日午前十一時起不定價公開拍賣東南旅館各種衣物器具茲已逐一編號分類陳列歡迎各界惠臨參觀以便臨期購買特此預佈（商換）
重慶信託公司拍賣部啓 地點大樑子街 電話四三六號

新書與新刊
努力[illegible]社會服務

書名	期別	定價
讀寫算教學法		三角六分八分
民衆教育行政		一元九角
怎樣教育兒童		六角六分
描寫文作法講話		九角九分
現代世界文家論		五角五分
微積分大意		六角
南陽農村社會調查報告		二角二分
魯拜集		四角四分
聖人和鞋匠		五角四分
鼴鼠王		五角四分
一週間	一卷一期	一角二分
論語	四十一期	一角二分
萬象	一卷一期	六角
時代	六卷二期	二角四分
中華攝影誌	九期	六角
小世界	四十三期	二角四分
光芒	一卷一期	六分
時代漫畫	五期	二角四分
玲瓏	四卷十四期	一角二分

竭誠謀[illegible]者便利
重慶開明書店發行 電話四百六十九

告述一句老實話！（報交）
本店拍賣期間一滿，去了陳貨又來有新貨 花色繁多 任憑揀選 保證滿意 價值還是相[illegible]無比
商業場恆一百貨商店 電話二三七號

痛！痛！痛！
不管是任何疼痛 自然散立刻見效
自然散善治一切疼痛，無論內外各科任何疼痛，均可立刻停止，且功效敏捷，於三分鐘之短少時間，可以表現作用，主治頭痛，肚痛，牙痛，耳痛，眼痛，心痛，創傷痛，胆石痛，腎石痛，神經痛，腸胃痛，（即氣痛），月經痛，折骨痛，風溼骨痛，總之任何痛症，均可治療，每盒六包，售洋六角，函購寄費加一，
廣州宏興大藥房發行
四川總經理 破面大王 永興隆 重慶電話 陝西街 六二六
本市分銷處 小[illegible]廟街永興隆電話二三三 小什字永興隆電話二三二

寶豐保險公司遷移啟事（地丙）
逕啟者本公司今已移至第一模範市場廿號照常營業以後各往來投保者希臨該處可也恐未週知特此通告 電話二九八號

到涪陵縣的朋友（若住棧房我介紹你去住）
金城旅館 地點適中 空氣流通 房舍清潔 旅費低廉 招待週到 飲食潔淨
涪陵縣東門內孝義坊街

▲面有雀斑者注意 ▲皮膚黝黑者注意
面貌者，所以表示人之媸妍者也，其關係尤以女子為重要，若夫雀斑點點，皮膚黝黑，不獨面目可憎，抑且自慚形穢，紅顏缺憾，良可痛心，「革面液」為治雀斑及皮膚黝黑之唯一妙劑，患者塗之，不出數日即轉光潔，未患者用之，尤能長保顏色，增妍益豔，功效神奇，百試不爽，廣告欺人，天必厭之，每瓶牛洋一元，函購寄費加一，
總經理 破面大王 永興隆 重慶電話 陝西街 六二六
分銷處 小關朝街永興隆 小什字永興隆 電話 二二三 三三六

上海衛成藥號啓事

敬啓者小記發明創製之衛公普濟藥水專治四時瘟疫霍亂急痧諸症服之無不藥到病除誠有起死回生之功發行以來有口皆碑在渝推銷已歷年所幸承各界惠顧同聲贊賞不圖濟世救人之品在渝竟有人冒牌僞造除已稟請官廳破獲懲辦諸案外并請律師代表登報警告此乃四川渝城所經過事實由茲滬上總號因鼎鄭重聲明重慶專託協益商店獨家經理並無支店諸賜顧諸君務祈認明衛公肖像遷在勸工局街七十一號協益商店總經理處接洽庶不致誤此啓

（巳入甲）

航空公路建設獎券 第六期

六月廿九日在上海逸園當眾開獎

人人可購券從速

0-6-8

國民政府航空公路建設獎券辦事處發行

售券處

總經理處鈞記公司住模範場

分銷各大銀行商店均有代售

△介紹良醫任範卿君啓事

西醫任範卿君爲蜀中名醫趙子章先生之高足弟子也任君從之遊垂十數年盡得其學後濾軍警局檢定醫生名列冠軍楊師駐節時耳其名委充醫正并兼任縣紅十字分會醫務主任聲名大振親友求治者絡繹不絕任君乃設民生醫院於治平路因之年來地方人士知任君學識淵深經驗宏富往求診治日益繁多靡不著手成春回生起死昨歲因應親友之招來渝診療重疾均應手而效同人等特敦促任君出其所學在渝售珠市開設一平民醫院爲重慶一般患病同胞相謀幸福而該院取費甚廉設備復週志在濟人非孳孳爲名利計也同人等敬任君操術之精處心之仁特爲竭誠介紹患病同胞盍興乎來

治療科目　內外各科　眼耳鼻喉科　產科　婦科　兒科　花柳科　並保險各種注射

診例時間　門診　午前八鐘至午后二鐘　出診　午后二鐘至六鐘止

診費　貧苦門診　送診送藥　特別五角　普通二角

介紹人　賈文秦　毛炳勛　王慎吾　張耘九　古伯五　湯勉之　蕭庶風　賀恢先　曹月淵　楊傳三　文尊三　曾叔宣　溫少鶴　李奎安　王劭芸　黃子江　徐伯定　楊漢奎　車少濱　夏新之　張羽書　姚守仁　楊漢印　楊丙初　劉清源　李文明

加播沏藥皂

皮膚病用

功能殺蟲止癢去腐生肌專治瘡毒癬疥等症誠家庭中必需之要品也各埠藥房均有出售

上海科發大藥房監製

各埠各大藥房均售

重慶市公共汽車股份有限公司招股啓事

本公司倣消費合作之精神，提倡普遍投資，以維持公共事業，特發行股東乘車優待票，卽股東（至少一股每股五十元）付銀五角，可坐二十八段，凡願入股者可逕向代收股款處付款，并塡好印鑑單，卽送上股東乘車優待票購買證，便享此權利特此公啓

代收股款處　民生實業公司　第一模範市場

（重）

大東書局新出版書

新生活英漢小字典	一冊	八角五分
法律大辭典	一冊	八元
中國農業經濟研究	一冊	一元
中國農業經濟資料	一冊	五元
花卉園藝	一冊	五角五分
我國的商業	一冊	一角五分
我國的工業	一冊	一角五分
孔子及其他	一冊	一角五分
日本小史	一冊	一角五分
衆香詞	一冊	二元
第四者	一冊	六角
老處女	一冊	六角
泡沫集	一冊	五角
出路	一冊	五角
絲棉被頭	一冊	五角
現代名家小說代表作	一冊	八角
民法親屬新論	一冊	八角
名歌一百曲	一冊	五角

重慶分局　售珠市

（報換）

鄧祿普網球

全球歡迎

各國錦標比賽均採用之

各大運動器具店均有出售

力士香皂

明星香皂

香皂明星

各百貨店均有出售

天申永總批發

五一號

仍丹

消食化毒排瘴★防疫隨身至寶

醫藥化學兩博士竹村子厚証明

內科醫學士紀元先生　外科醫學士岐軒先生　定方

醫藥兩博士致充仍丹完全國貨均用上品藥料配合治宜與毒

效驗靈效　醫學士景慶雲　藥劑師龍海泉　先生

註冊商標　仍丹　起死回生

四川重慶商業場　天生元總行

同胞牙服了仍丹不怕梅毒不怕瘟疫不怕病若到宴會戲場談論聚樂服了仍丹口氣清香出言清爽人人喜聽凡飲酒吸煙嘻笑服了仍丹別添性趣不討人厭貨良友也重慶齋業場公園口天生元仍丹總行批發仍丹機械製藥廠出品黃軒岐生選方監製

（商交）

重慶稅捐總局特別啓事

案查本總局與馬路臨時經收處協發二期鹽稅庫券一元臨時收據業從本年四月一日實行限期掉換庫券在案惟迄今時逾數月尚有八千餘張節經牌告登報催促未能遵示來局卽業經繳局給有憑單之收據亦尚有三千一百餘張延未來局掉取庫券殊屬玩延已極本月十二日奉[illegible]收據亦飭於令到二十日內來局掉換在案特此最後催促[illegible]

寰球電影院

六月十五起連映二天

戰地歷險

娛樂場

夜場時間　午后六時二十二鐘開演

兩場價目　樓包廂銅元四千八　堂包廂銅元三千八　頭等座銅元二千八　女賓位銅元一千八

聯記 新川電影院

六月十三起連演二天

紅憐豔史

票價　特別一角　堂廂二角　三樓二角　樓廂三角

開二兩場　一場十一點半　二場三點鐘起　三場六點半起（日交）

三場票價　特別二角　堂廂三角　三樓三角　樓廂五角　時間

育德影戲院

六月七日號特映四天

黑衣盜

每日開映三場　時間　第一場十一點半　第二場二點半起　第三場六點半起

票價　一律　二樓一吊　三樓特別座二吊　男賓包廂座三吊　男女票價四吊　第三場（略）

第一 民衆露天院

陝西街青年會

六月十三日起映　楊乃武小白菜

上集票價　午　晚

正座　一吊四　二吊

特座　二吊　二吊八

第二 民衆電影院

後伺坡公園路

六月十三起映

楊乃武小白菜　上集

價目表

午　堂　一千六文　晚　堂　一千六文

中　樓　二千四文　樓　二千八文

堂　一千一文

樓　二千四文

昨日本市行情（專訪）

申匯續漲

昨日本市申匯行情，因交割在卽，乘勢抬價，前後市結果，較前（十三）日盤上，近期漲四元，遠期亦提三元，玆錄行市於後，

前市

期別	開盤	收盤
六月半	一一五三	一一五三·五
六月底	無市	無市
七月期	一一六〇·五	一一五九·五
八月期	一一六〇	一一六一·五
九月期	一一六〇	一一六〇·五

成交數四七〇·〇〇〇

后市

期別	開盤	收盤	十三日后市收盤
六月半	無市	一一五四	一一五〇·五
六月底	無市	一一五八	一一五四·五
七月期	一一六〇	一一六〇·五	一一五八·五
八月期	一一六一	一一六一	一一五九·五
九月期	一一六一	一一六一	無市

成交數四五〇·〇〇〇元
附十三日成交總數六九五·〇〇〇元

中國銀行行市報告

申匯	賣價	買價
電匯	一一五六	一一五二
七月	一一六四	一一六〇
八月	一一六五	一一六一

省外每百元匯率

上海及華南各處	一一六·〇〇
天津及華北各處	一一七·〇〇

省內每百元匯率

成都貼水五元　瀘川貼水七元　嘉定貼水三元　內江貼水二元　敍府貼水三元　隆昌貼水二元　萬縣貼水三元　涪州貼水六元　瀘州貼水二元　伍通橋貼水三元

比期利率每千元　〇·四八

海關金單位每百個　二三三·〇四

外匯行市（上海電報）

一先令三辨十又十六分之三　美金三角二分三又十六分之二
法郎四個又八十六個生丁　日金一元〇六分

	合滬洋	合渝洋
英鎊每鎊	一五·八〇	一八·三三
美金每元	三·〇九	三·五八
法郎每個	〇·二一	〇·二四
日金每元	〇·九四	一·〇九

洋水

每千元

莊票換現鈔		二十一元
莊票換現洋	川洋	二十一元五角
莊票換現洋	人洋	五十元

證券

印花於酒庫劵	四〇六元
鹽稅庫劵	六七〇元
軍需債劵	三六〇元
一期金融公債	二六〇元
二期金融公債	二六〇元
田賦公債	五一〇元

藥材升穩

昨日本市藥材行情，㈠木香，來源多，下埠市淡，看鬆，㈡黨參，均米，虫草，來源少，接受者多，看升，㈢洋片，來源少，下埠市淡，看穩，㈣蘇王，羌王，山本不敷，少人脫售，看穩，㈤統芎，山本增高，賣者少，看升，㈥牛夕，來源稀，接手少，看升，㈦碚子，來源厚，買主少，看鬆，㈧甲皮連羌活，來源少，下埠市淡，看穩，行情列次，

貨名	平均行市	成交斤數	存底
木香	二四元	四二〇〇	多
特黨參	三五元五	一四〇〇	少
均米	七九元五	六〇〇	少
虫草	一八〇〇元	四〇	祟
次洋片	二九元八	一〇〇〇	少
蘇王	六四元五	三五〇〇	少
羌王	五〇元五	五三〇〇	少
統芎	三三元五	六〇〇〇	少
芎王	三七元六	六〇〇〇	少
牛夕	一一八元	二四〇〇	少
碚子	三八元八	四五〇〇	多
甲皮	四八元	六〇〇	少
連羌活	三九元	一一〇〇	多

山貨看平

昨日本市山貨行情，㈠棓子，現値淡月，來源無，日來成交之貨，皆是國戶所有，照所成交之價，運中無划，市價看平，㈡水經，近來新貨尚未來渝，成交之貨，係渝屬之絲廠出品，爾時，中價尚佳，照成交之價，運申有划，如外山新貨到來，或可略提數元，市價看平，㈢黑生毛，來源稀，聞外山存底甚厚，渝市存貨亦多，申價仍弱，市價看再疲，㈣白生毛，申市弱，渝市來源甚稀，照成交之價，接手有人，市價看平，㈤白熟鬃，數月來，營梳房者，多皆折本，生貨存底又少，營此業者亦少，申市仍弱，照成交之價，接手有人，行情錄次

貨名	平均行市	成交斤數	本市存底
碚子	三七元六	八五〇〇	
水經	一一八元	三四〇〇	
黑生毛	八八元	一一〇〇	四〇〇〇餘担
白生毛	七二〇元	一三六	五〇餘担
白熟鬃箱配	六三二兩	一六一〇	二〇餘担
白熟鬃扎子	一三〇兩	七四〇	

棉紗市穩

昨日本市棉紗行情，成交共計一百餘包，行市平穩，開價如下，

支別	牌名	川洋價目
卅二支	人鐘	三〇二元
二十支	四平蓮	二八八元
二十支	雙馬	二八四元
二十支	紅人鐘	二七九元
二十支	飛艇	二八六元
二十支	球鶴	二八三元
二十支	荊州	二八八元
十六支	球鶴	二六九元
十六支	氣球	二七〇元
十六支	金城	二六九元
十支	飛艇	二六六元

米糧勢平

昨日本市米糧行情，成交二千餘石，存底六千石之譜，交多勢平，行價錄後，

大河尖磧米	一八·八〇元
大河次磧米	一七·六〇元
大河二尖米	一九·〇〇元
小河尖磧米	無貨
大河中磧米	一八·〇〇元
大河尖熟米	二〇·〇〇元
大河糙米	一八·五〇元
大河高糧	三·八〇元
葫豆	九·六〇元
小河高糧	無貨
麥子	一三·六〇元
綠豆	二〇·五〇元

五金平淡

近日本市五金行情，市疲價平，與前無大變更，行市誌次，

品名	單位	價目
板鐵	每担	一二·〇〇元
洋鋼	同	一七·五〇元
鉛絲	同	一六·〇〇元
鋅皮	同	一六·〇〇元
洋釘	每桶	一三，五〇元
鐵絲	同	八〇，〇〇元
水泥	同	一四，五〇元
玻片	每箱	一三，五〇元
鉛皮	每張	二，五〇元

紙煙胃弱

近日本市紙煙行情，因新貨擁擠，放價出售，而市場有限，致疲呆萬分，市價如左，

牌名	單位	價目
天中永		
大錨牌	每條	一·四五元
金字塔	每條	一·二八元
金燈牌	每筒	〇·七五元
金字塔	每筒	〇·三五元
順華煙		
人參牌	每條	二·五五元
璇宮牌	每條	三·三〇元
京山牌	每條	一·五七元
飛虎牌	每條	一·五六元
買司干	每條	三·六〇元
發達爾	每條	一·六〇元
公館牌	每條	一·五〇元
梅元牌	每條	一·四〇元
璇宮牌	每筒	〇·四五元
發達爾	每筒	〇·七〇元
西蜀煙		
三五牌	每筒	三·五〇元
三七牌	每筒	一·五〇元
雅達牌	每筒	二·〇〇元
花旗牌	每條	一·四〇元
紅獅牌	每條	二·二〇元
大華煙		
愛國牌	每條	一·二五元
千秋牌	每條	一·四四元
高塔牌	每條	一·四五元
白金龍	每條	四·二〇元
七星牌	每筒	一·二〇元
白金龍	每筒	〇·五六元
中白金	每筒	〇·九四元
大長城	每筒	〇·四五元
紅金龍	每筒	〇·四七元
梅蘭芳	每筒	〇·六〇元
大喜牌	每條	一·五〇元
華達煙		
萬華林	每條	一·四〇元
金帶牌	每條	一·三〇元
玉獅牌	每條	一·三〇元
仙馬牌	每筒	〇·三三元
大好運道	每筒	〇·五〇元
小好運道	每筒	〇·四〇元
美華牌	每筒	〇·三三元
瑞豐煙		
藍飛鷹	每條	一·五九元
大美麗	每條	一·八四元
紅飛鷹	每條	一·四〇元
大美麗	每筒	〇·四八元
三鮮牌	每條	一·三〇元
中南煙		
中南牌	每條	一·五〇元
大星牌	每條	一·四〇元
大魚牌	每條	一·三〇元

輪汽船出入消息

船名	到期	開期	往地
福源		十五	上海
宜平		十五	上海
民貴	十六	十九	上海
嘉和		十六	宜昌
民主	十五	十六	宜昌
萬通	十五	十六	宜昌
民強	十六	十七	萬縣
民意	十五	十八	嘉定
民有		十六	嘉定
民治	十八	二十	嘉定
民福	二十	廿二	嘉定
遂寧	十五	十七	敍府
蜀通		十八	敍府
江渝		十五	松溉
民享		十五	涪陵
南通		十六	涪陵
民寧		十六正午	溫泉
飛鷹		十五	合川
元通		十五	合川
民生		十五	合川
民安		十六	合川
民望		十六	合川
民用	十九日由敍府開嘉定		
民法	十四日由重慶開成都		

華洋靈芝藥

是四時常備的唯一良劑
是夏令必需的防疫聖藥
是旅行必攜的防身至寶
是家庭必備的危症勁敵

耑治急痧，頭暈，霍亂，感冒，叶瀉，傷寒，頭痛及一切危險急症

總發行所，重慶新豐街華洋大藥房
中大樑子華德藥房　下都郵街華法藥房均經售

駐渝協興公聲明失票作廢

啓者小記於本年六月六號由內江交耑差寄渝信一封內貯內江惠川立渝票一張德成全抬頭第三六八號六半期向渝惠川本號兌洋二千元又聚興誠[illegible]四零號六半期向渝聚興誠本行兌洋一千元又和益立第洪號合票一張批明付德成全六半向渝和益本號兌洋二千元殊該差於六月八號行至永川屬茶店場被匪刦掠該票全失除向渝警備部市商會存案外特此登報聲明作廢無論華洋軍政各界人士拾得均作無效

（天庚）

賞格！

查雲南曲煥章出品「百寶丹」，爲治療刀槍跌打諸傷，及各種危急痧症，婦科血症良藥，因其功效神驗，銷行甚廣，遂致僞藥百出，仿冒日衆，幾爲魚目混珠，令人眞假莫辨，玆爲判別眞贋起見，如有人確能證明僞號經售『百寶丹』，非雲南曲煥章眞藥者，敬酬賞定大綢一百疋，錦綢被面一百床，共計値洋三千元之賞格，備貨以待，決不食言，

總經理　大王廟　廣興隆　重慶陝西街　電話六二六
分銷處　關廟街永興隆　小什字永興隆　電話二二三

（商報）

外科聖藥
弼氏油膏
專治一切皮膚瘡瘍潰爛及刀傷火燙溼毒黃水等瘡靈效無比

價目　大盒六角　打比六元
　　　小盒二角　打比二元

重慶大陸大藥房總發行

欲享健康之美　婦女宜服
弼氏當歸露
能調經　能種子　除白帶　享健康
婦女無弱者

總發行　重慶大陸大藥房

（日換）

勝家縫紉專科速成女校　春季招生

勝家女校人人知，成績優美四處聞，至今開辦十餘載，學出職業未向隅

學業已開學

科：繡花，絨花，裁剪縫紉，手工
兩月畢業，無間識字與否，均可來校學習。遠道來校，隨時均可插班，備有特別宿舍。
校址重慶勝家公司

詳細簡章函索郎寄。校址重慶勝家公司

（報交）

專製大小銅牌
雷刻銅招牌之特色
代客繪圖打樣

一字體花紋毫不走樣
二黍之經久耐用
三式樣新奇美觀
四定價低廉交件迅速
諸君製銅牌欲得美滿結果請向重慶龍王街美藝社當自强接洽使君滿意

（日交）

光記唐紹勳啓

啓者亞細亞經理光記前因股東因時局多故自願將光記生意結束將原牌全行頂與紹勳繼續營業所爲光記前後之內該外欠及一切手續完全由紹勳負責不與前股東相涉特此登報週知此啓

（天庚）

光記唐紹勳啓

春與皮病

素患皮病者常有春發勢國之感覺，此中原因雖至不一，但有一種速效可靠之治療，即搽用如意膏是也，此膏係著名韋廉士醫生藥局之出品，防腐力大，皮病徵菌一觸即斃，而却又清涼舒適，止痛如神，舉凡溼疹疥癬乾溼腫毒癩頭爛脚，均善治之，安徽懷遠文昌街劉君世芬來書云「鄙人常患皮膚病症，中西各藥均未能根治之，自搽貴局如意膏以來，皮膚各症，漸漸告愈，從不復發，是誠造福人類之藥，曷勝感荷之至」如意膏治皮傷皮病，一樣神效，各藥房均有出售，或直向上海江西路四五一號韋廉士醫生藥局購買，每盒七角，六盒三元五角，郵費不取

貝母精

專治肺癆一切咳嗽

五分鐘見效
是第一化痰止咳聖藥
上海中華藥房發行

重慶　華洋　中美　華德　中西　長城　藥房　經理
各藥房均有出售

商務日報副刊

改進物產的藝術與啓發民衆的智力

（凌直支講）

平訊，鐵展會膠濟館，昨請凌直支氏到會講演，題爲『改進物產的藝術與啓發民衆的智力』，茲覓錄其原詞如下，

這次鐵展會的意義，最重要的是在提倡國貨銷場，我們對於這個問題，應分兩方面研究，一方面要研究國貨的本身，一方面要研究用國貨的民衆，

在研究國貨的本身以前，先須知道現在世界各國，皆以經濟政策侵略我國，最顯明的方法，就是都以貨物對於我國爭謀傾銷，叫我們全國變爲他們的市場，而我國的貨物，因此不能抬頭，直接受害在農工商，間接受害在國計民生，誰也知道是要提倡抵制外貨但這種效力有限的原因，固然很多如僅就國貨本身說能，以我看看這次會中所陳列的物產，除農礦原料而外，大都是手工業的產品居多，至於機器工業化學工業的產品，可算很少，而這些手工業的產品，在藝術上看起來，其圖案與模樣，又都是固步自封，不求進步，縱或略有改進者，亦復不能合於藝術的條件，

我們須知外國貨物，所以能夠傾銷到中國的原因，固然是由於外國政府厲行經濟侵略的政策所致，然而在外國的貨物本身上看起來，無不富有藝術的精神，叫我們一見那樣日新月異的美，不由的就引動愛情了，這愛美的心理，在藝術方面本無國界，所以各國慣用富有藝術精神的貨物，做經濟侵略的工具，與其說他們是經濟侵略，不如說他們是藝術侵略，正惟如是，乃能易於引動購買者的愛美心理，在不知不覺中做了他們的主顧了，何况現在各國，更以便宜的價錢謀傾銷呢，

我們現在如其期望國貨與外貨一樣的便宜，自不是國貨本身應負的責任，因爲國貨的價值所以不能便宜的原因，第一是因政府的捐稅複雜，第二是因交通的運輸困難，及運費太重，所以國貨價值不能便宜的責任是在政府，而不在國貨的本身，我們現在期望國貨改進的，是在他本身範圍以內，如其國貨的本身富有藝術精神的表現，那就是他已具有抵制外貨的本能，假使政府有了覺悟，免除苛捐雜稅，並給予交通上種種便利，豈不是國貨成本減輕，易於抵制外貨麽，假使國貨的本不身能改進，儘管成本減輕，而在藝術上優劣的競爭，仍是不能抵制外貨，所以國貨本身實有改進的必要，這種改進的目的，就是㈠須合於美的條件，㈡須有日新月異的創造之精神，果能如此，而後我們才能負得上提倡國貨的責任，

可是提倡的方面，當以全國民衆爲對象，不過能不能滿足我們的希望，全看民衆的智識與能力何如以爲定，民衆如有智識，而後對於國貨才有辨別的能力，才有了解「提倡」的關係，我們要知道，現在的國貨竟有好些是外國仿造的，假使無辨別的能力，就不免把外貨當作「國貨」，或者有人辨別的能力是充分的，而他的智識往往爲奢侈的感情所征服，他是一面提倡國貨，一面還是購買外貨，乃至有些貴族豪富的高等民衆先生們，連他太太的襪子總要每雙用幾十元在巴黎定製，這種高等的民衆，也可算是無智識，所以在現時提倡國貨聲中，而外貨進口吸收我國金錢，近年多至七萬萬，這不是國民經濟所受的損失麽，

其次如現在的民衆都因農村破產幾於無購買力，但是他們日常生活所需要的貨物，又不得不勉力走向貨物便宜而又美的外貨方面去購買，我們提倡國貨的理論，很不容易打破他們食討便宜購置外貨的事實，在這時候，適值世界各國，因歐戰結果，經濟恐慌，影響及於財政，於是增加各稅，並高築關稅的壁壘，限制進口貨物，一唱百和，紛紛效顰，凡在他國不能進口的貨物，皆以我國關稅未能自主，稅率又復輕微，完全以低廉的價值，爭謀傾銷於中國，以我購買力薄弱的民衆，當這時候，不肯貪討外貨便宜，專用國貨，當然是有的，倘不然，我國亦當在責備中原諒他們眞是出於不得已，總而言之，在我國國民經濟這樣的衰弱狀况下，提倡國貨銷場，自是一種救國的政策，但不是單純的理論所能有效，所以我們說，除去國貨本身的藝術應力求改進而外，在用國貨的民衆方面，以及獎勵用國貨的政府方面，均各有責任，比如現在鐵道部主辦這種鐵展會，表示給予國貨運輸上種種便利，那末僅就國貨成本言，即可減輕一些，假使財政部亦可同時廢除苛捐雜稅，豈不更可減輕成本麽，更進一步說，如其實業部亦能厲行農村復興政策，發展民衆的購買力，當這時候，再有民衆的指導之熱心家，極力提倡，我想或有少數高等的民衆，不能打破他那種貴族與豪富的奢侈習慣，必須購買外貨以自奉，或去奉承他的所愛之人，其餘一般的民衆，必能受此提倡國貨的感化，而有未來的大效可觀，很盼鐵展會諸君努力，國貨幸甚，國計民生幸甚，

中華基督教會四川協會重慶區小十字自養美道會對楊紀修等假冒本會名義聲明

查中華基督教會四川協會（即前四川美道會，區分爲十個區會（即前連環會）重慶區會又有小十字堂，系統分明，且支堂與支堂之間，各不相轄，但本堂謝絕西差會來款，純由華人自養，凡會友皆有負担自養捐之義務，并須本年內曾來堂禮拜及領聖餐昔，本年內曾繳納自養捐者，始有選舉及被選舉權。載在章程。查六月七日新蜀報楊紀修等啓事，所署委員姓名，除僅李春元一名繳自養捐一角外，其餘諸人，或係別堂教友，成係素不相識，或雖原係本堂會友，然久已絕跡不到，總之，皆係未遵章完備會友手續，取得選舉被選舉權之人，從何有被選委員資格？跡其用心，無非欲假藉本會委員會名義，以便爲人撤銷訟案，避免刑事處分，承認不平等之佃約。除彼等到會擾亂，已呈報官廳究治并出示嚴禁，非法選舉各節，亦已呈報協區兩會并致函重慶基督教協進會，請予剸別眞僞外，恐外界不明眞象，誤疑本會內部分裂，特此聲明。

委員長毛宅三　委員唐幼峯　鄧建中　包克勳　金德仁　張文玉　劉雨齋　劉哲如　王明玗　吳德文　連雲霞　楊世才　牟佈希　蕭杰　高維漢

重慶區主席黃靖寰作證　（日交）

謝洪發父子脫離聲明劈累啓事

啓者竊余夫婦年將半百乏嗣無奈迭經戚誼等在場表示立約承抱江北杜姓之子爲嗣自渦繼以來送學歷數年曾育兩小孩似見世安業已成年殊余夫婦年邁勢難兼顧迫憑族戚人等在場說明減輕余之担任甘將自貿油蠟生意約值資本四百元左右遺囑世安夫婦營業以爲伊夫婦子女之生活不料世安不以生意爲然懈怠屬甚兼之靡費不菲不意折本尤巨更負重債再向余借撥乃余見該逆行子不當終難得美景故不承認撥借事實該逆另生詭計報請本場團局理處幸遇公證夏厚承王子和二君從中挽勸余再給生洋百元脫離父子關係議由世安還姓歸宗書立脫離字約爲憑並當將前立抱約揭出燬消復余又在本坊具報存查想必後新斷不料昨聞該逆被借櫬等控准法院意欲牽累余在案故余以聲明事實等情呈明法院奉批呈已悉等因特再聲明誌報誠恐各界及親友未知其中事實豈不受其再累迫不得已再將事由誌報聲明

謝洪發謹啓　（天戊）

榮茂祥匯票被刼申明啓事

敬啓者小記往來住合川莊號同心裕前由省購有湧順泉劉季元蓋章立六半期照交合票一張計洋一千元向渝湧順泉領取其票由省交郵寄下詎至樂至地面被匪刼去除向渝該號聲明止兌並分呈警部商會備案外特登報申明如該項合票落於任何人手中槪作廢紙無效此啓

（天壬）

自井義和生被匪失票聲明

啓者於六月六日交長與合幫局送渝白象街協和第十二號信內附華益六半期第一三號合票半幅計洋一千元殊至永川茶店場被匪搶刼除向華益止兌外無論中外人士拾得作爲無效特此登報聲明

（天庚）

都郵街太平洋大藥房總經理

解救誤服洋煙神效方

白蜡五錢　青黛三錢　鹽巴一兩五錢　上藥共合研末調冷水一大碗和勻服下必吐如不吐再服以吐出清水爲度吐盡後勿令睡忌食飯與各熱物一對天此方救人無算百不失一勿以藥少而輕視之倘蒙大善士備藥濟人功德更爲無量

川江航務管理處公告　六月八日

爲公告事案據亨大輪船經理李鴻祥債權代表陳緒昌吳瑞卿葉宗元等聯名呈請拍賣亨大輪船擬還衆債等情前來除批候公告拍賣外查亨大輪船係屬鐵殼汽船備有黑油機二部載貨噸位四十噸現泊灘盤石江面茲據前情合亟公告各界人等如有承購者希按照左列辦法看明該船現狀投標競買爲要此告

計開拍賣亨大輪船辦法五條

一拍賣目的　亨大鐵殼輪船一隻其引擎船殼等件悉照現狀船泊本埠元通寺江面

二價額估定　最低定爲重慶市通用銀元二萬元

三拍賣期限　自公告日起至第十四日（即六月二十一日止）

四拍定手續　於六月二十二日午前十二時在本處揭示拍定經拍定之承買人須於即日呈繳船價二十分之一金額卅准後方爲有效

五關係者之聲請　凡與該案有利害關係者如有聲請事項須在拍賣期內具呈本處聲請之逾限無效

中華民國二十三年六月　日　處長何北衡

注意　阿墨林 癬溼藥水　冒牌劣藥

查近來市上發現僞造「阿墨林」癬溼藥水甚多裝璜較劣盒紙及印刷均粗糙糢糊茲爲防除奸商以僞品劣藥害人起見即日起凡向上海總經理百昌行或各大藥房及重慶經理華通藥房批購眞貨「阿墨林」藥水均有下列兩記號務請認明勿誤

對於僞造機關敝行除已派專員在各埠秘密查究外並登載上海各報懸賞緝拿在案幸各同業切勿貪利購進冒牌劣藥致干訟累

上海百昌行啓　（交日）

全川總經理重慶華通藥房　住中大樑子

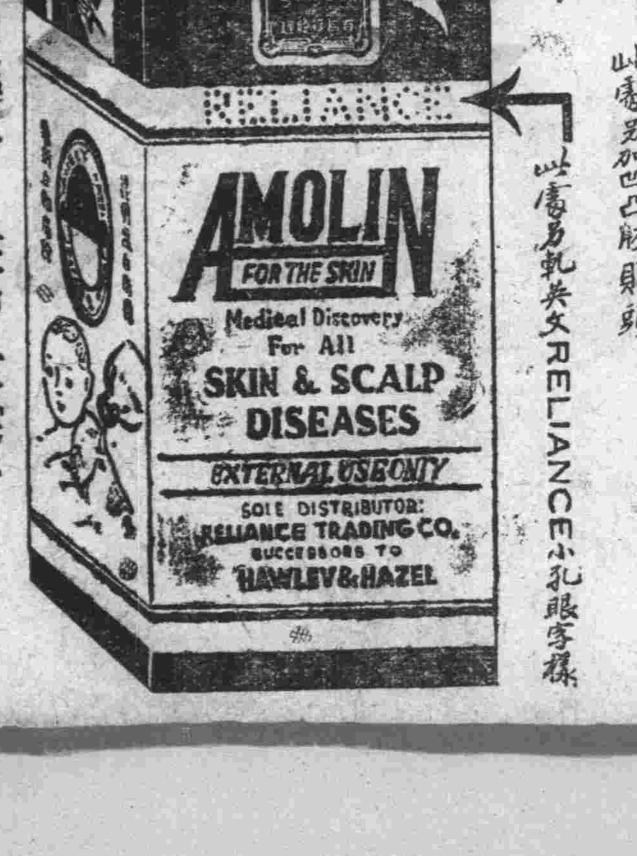

永福長匯票被刼啓事

啓者本記潼梁安居鎮敝莊[illegible]六月四號立出命票一支計[illegible]字第十二號劉懷德拾頭六[illegible]期向渝本號兌銀元三百元正其票在潼南月山寺地方被匪封去除已具報備案外特此登報聲明無論何人拾得作爲廢紙

（天戊）

陸竹名診療所

重慶縣廟街二府衙

保險打針

九一四針　六〇六針　白濁針　補血針　止痛針　瘧疾針　風溼針　肺癆針

重慶消息

要用機製耐用橡皮圖章肯找華東工精廉價要刻水品石牙角木圖章肯找華東包得滿意要印新式名片五彩商標肯找華東出品迅速、地點大樑子左營街口）（報交）